新京日日新聞
夕刊
十二月六日
本紙定價 一部五錢 一ケ月壹圓五拾錢 廣告料金 普通一行壹圓五拾錢 特別一行貳圓五拾錢
發行所 新京永樂町四ノ一 新京日日新聞社 電話 編輯局專用(3)二二二五 營業局專用(3)三三〇〇
發行人 河[illegible]榮忠 編輯人 [illegible]本[illegible]勇 印刷人 水越內之介

旗 新京・奉天 中谷時計店旗部

英帝御決斷遊され

後繼內閣組織御下命か

御退位、結婚御斷念も遊されぬ場合

現內閣は總辭職斷行

【ロンドン四日發國通】エドワード八世陛下が御退位を遊ばされず御結婚も斷念遊ばされぬ場合、現內閣は結局總辭職を決行するものとみられ、內閣が總辭職に決定すれば皇帝は惑星ウインストン・チヤチル氏を起用して後繼內閣の組織を依囑されるだらうとの觀測が有力であるが、下院の大勢はボールドウイン首相支持で後繼內閣の成立は困難視されてゐる、今回の事件に關する政界の分野は次の通り

一、保守黨、勞働黨ならびに自由黨の大半は現內閣を支持して後繼內閣の組織を拒否する旨を公約してゐる

一、自由黨少數派ならびに勞働黨の一部に異論があり、勞働黨の少數分子は皇帝の御結婚案を支持する方針である

さらに保守黨の少數派は皇帝の御退位に反對であり又更に勞働黨組合會議もボールドウイン首相支持を闡明した

緊急閣議を續け

英內閣對策を協議

【ロンドン五日發國通】ボールドウイン首相は憲政上の重大破局に面し五日午前十時緊急閣議を召集し席上首相から四日夜エドワード八世陛下に拜謁した內容を逐一報告、前後四十分にわたり緊急事態の對策を練つた、政府はさらに午前十一時閣議を續開する筈である

"御退位問題は投票で決せよ"

英ファシスト黨マ領袖演說

【ロンドン四日發國通】英國ファシスト黨の領袖オスワルド・マズリー卿は四日午後ビクトリヤパークスクエアにおいて皇帝陛下の御結婚問題につき演說し次の如く述べた

政府はしきりに皇帝に退位を强要しようとしてゐるがかゝる重大問題は直接國民總意の審判にまたねばならぬ、從つて政府の決定に先立つて先づ英本國ならびに自治領民の一般投票を施行することを主張する

公式御催し

英帝一切御取止め

【ロンドン五日發國通】エドワード陛下は現下の事態に鑑み一切の公式御催しを御取止めに御決定、五日午後その旨發表された

東拓後任總裁に高木陸郎氏推薦

【東京國通】高山東拓總裁は病を理由にこの程永田拓相宛辭意を表明すると共に後任に中日實業副總裁高木陸郎氏を推薦したので、目下永田拓相と高木氏との間に折衝が行はれてゐるが、高木氏は自己の後任に適任者があれば東拓入りを受諾する意向のやうであるから多分これが實現を見ることゝならう

東洋海運株式會社創立

【東京國通】東洋汽船では今回三井物產と提携し兩社共同出資の下に資本金五百萬圓の東洋海運株式會社を創立、海運界に乘出すことになつた、そのため新船三隻(各九千五百噸、速力十六節半)を建造すべく、目下引合中でこれにより歐米航路の開拓に乘出すことゝなつた、なほ新會社創立總會は來週中に開催する豫定であるが代表取締役には古川虎三郎氏が就任の豫定である

廣東の抗日運動愈よ熾烈化す

出先當局徹底的取締り要求

【廣東五日發國通】南京交涉綏遠事件を利用せる廣東排日運動は最近頓に活潑となり聯合抗日人民戰線、鐵血除奸團等の名稱のもとに排日文書の撒布、脅迫狀の送付が頻りに行はれ抗日救國會も活動開始、準備中と傳へられ情勢は惡質な排日テロ事件でも起りさうな形勢にあり憂慮されてゐるが、これに對し廣東當局は何等の積極取締を加へざるのみか却つて邦人不當壓迫が漸次露骨となり邦人使用支那人の拘引、主人を脅迫し居住權を脅やかし或は店頭に官憲を派し、或はひそかに支那人監視を尾行せしめる等直接間接に壓迫するの不法行爲を繰返しその都度我方の抗議に〻通辭を使つて誠意を示さず、この種不法行爲は既に十數件に達してゐる、數日前又復邦商東光洋行使用支那人運轉手及び店員を理由を示さず逮捕投獄し同店取引一支那人を國賊と稱して銃殺し、又吳華昌洋行を警官で包圍劍銃をつきつけて臺灣人使用人を檢擧する等蠻行を敢てし邦商の蒙る打擊少からず居留民を激怒せしめてゐるが我が出先當局では支那側の無軌道振りに對し嚴重注意を促がし徹底的取締を要求することゝなつた

財界の大御所

鄉誠之助男引退

【東京國通】財界の大御所として活躍して來た鄉誠之助男は老齡に加ふるに健康すぐれずさらに社會情勢の變化に鑑み財界引退の時期をねらつてゐたが、五日その決意をすると共に關係方面に向つて意志を通告しいよ〳〵七日開催の東京電燈重役會において會長辭任を申出るを皮切りとして貴族院議員をのぞく他の一切の公職を辭任することゝなつた、すなはち東燈重役會々長のほか鄉男は日本商工會議所、東京商工會議所の會頭、日本經濟聯盟會會長、全國產業團體聯合會日本實業協會長ならびに工業クラブ專務理事等の職にあるが、このうち東京重役會々長の席は空位とするが他はいづれも財界の中樞的地位なので補充を急いでゐる、しかして後任はなかなか人選難の模樣であるが、大體日商會頭は結城豐太郎氏、經聯長には井坂孝氏あるひは門野重九郎氏、全產聯會長には藤原銀次郎氏が有力視されてゐる

諸懸案を解決した滿鐵附屬地觀

防護團、飛行協會、航空會社

"我等が大空は我等が手で護れ"のスローガンを掲げて國都の

防護團は 每月豫定表に從つて數回づつ會合を行ひ講習に訓練にその內容着々として充實を加へて來た、然してその組織に於ても從來の組織にては活動上不合理の點があるので附屬地防護團のうちから防疫班を分離しあらたに新京滿鐵醫院を中心に醫師會、齒科醫師會、藥劑士會及び藥業青年會其他關係者約七百名をもつて附屬地衞生防護團を結成し團長に塚本滿鐵醫院長、副團長濱田醫院長、川上藥局主山崎齒科醫を其他役員も決定十月一日午前八時から新京神社境內に於て小笠原警備司令官臨席の下に盛大なる結團式を擧行した、本年中に於ける防空演習は十一月十四日國都を中心に實施された、本演習は防空演習中最も重要なる燈火管制に主點を置き瓦斯彈による患者の救護及び交通整理及び避難民收容等であつたが火災には水道を破壞されたため井水又は池水其他の水を使用する事に重點が置かれた、演習の性質上日滿警察が主體となり防護團員はこれを補助する程度で行はれた、演習當日は零下十三度の酷寒であつたが晝間の消火演習並びに防毒救護演習は附屬地は滿鐵消防隊と第三分團の一部防毒救護演習は新に編成された衞生防護團で行はれたがその成績豫期以上にして統監より賞讚をうけた、一方特別市は滿洲國消防署、四道街警察署が主體となつて實施これ又良成績を收めた、本演習の眼目たる燈火管制は日沒と共に開始され十一時終了した、演習中小笠原統監は飛行機にて統監し大いに士氣を鼓舞した、結果から見て一般に警戒管制と非常管制の識別がない憾みはあつたが前年に比し非常な進境を見せたことは事實である

飛行協會 平時にあつてはスポーツとして一般の空への關心を深め一朝事ある秋は自らの操縦桿を握つて一線に活躍し得る青年を養成する目的の下に滿洲飛行協會が呱々の聲をあげ會長に滿洲國外交部次長大橋忠一氏を戴き九月二十七日新京飛行場に於て華々しき發會式を擧げた、この飛行協會の發會を祝して內地からは帝國飛行協會長代理小野少將を始め霧ケ峯グライダー俱樂部吉原氏、純國產の新銳大朝鵬號、グライダーの權威鈴木大尉、學生航空聯盟代表等が來京した、鵬號は日本海橫斷新航空路を開拓し日滿最短記錄を樹立し學生聯盟機二機は大朝機誘導の下に朝鮮經由飛來するなど少年鳥人の意氣を示した、發會式當日は關東軍板垣參謀長を始め在京日滿軍官一般市民無慮五萬を算へ鈴木大尉、千鶴飛行士、吉原氏の鮮やかなグライダー高等飛行は觀衆を唸らせた、かくて飛行協會の現會員數は六十五名に達し飛行隊丸山大尉が專ら教官の任に當り既に飛翔出來るまでに上達した、會員も數名あり滿洲の民間航空史上にレツドラインを劃したことは愉快である

航空會社 滿洲國の發展に伴ひ飛行機の利用者は日一日と多くなるに鑑み滿洲航空會社では四月一日新京本位に全面的航空時間の大改正を行ひ新に新京林西廻り錦州線九百八十五キロ、ハルビン牡丹江二百八十キロの新航空路を開いた、新京林西廻り錦州線は奉天に連絡し新京を結ぶ環狀線で政治、經濟上最も重要性を有し其將來は非常に有望視されてゐる、更に十月に到り北滿方面利用者の增加に鑑み新京、牡丹江、勃利線五百十五キロと新京、承德線六百五十キロの二新線が開かれた、これにより滿洲航空會社の航空路は一萬キロに垂んとし全滿各地航空路の開けざるところなきまでに發達した、それに加へて十一月十七日からは滿支航空史上に一大エポツクを劃する天津惠通公司設立となり國都新京と天津、北平を結ぶ航空路が開かれたことは後世に記念すべき痛快事である

人事往來

（着京）

▲柳町精氏(泰東日報)五日來京ヤマトホテル
▲假屋園盛一氏(滿鐵)同
▲富田徹郎氏(日滿商事)同國都ホテル
▲尾坂一佐氏(華北實業公司)同

健康第一 人蔘酵母錠 ソレ 人蔘精 イソゲ 國際藥局 南廣場 電三五三九五 日本橋

▲鼎新森氏(三井物產)同
▲平岡三春氏(辯護士)同
▲齋藤眞二氏(旅館業)同
▲森崎盛藏氏(奉天紡績廠)同
▲渡邊純一氏(同)同
▲池田龍雄氏(大倉商事)同
▲松村茂三郎氏(昭和商會取締役)同
▲藤田不二氏(辻組)同
▲藤本權四郎氏(龍井商店)同
▲岩渕一雄氏(木材商)同
▲中田耕作氏(同)同
▲山邊鋼氏(大倉土木)同北海ホテル
▲濱田五六氏(吉林省警務廳)同旭ホテル
▲青木周作氏(滿洲酒造社長)同
▲武內彌四郎氏(三菱商事)同中央ホテル
▲吉松悅雄氏(銀行員)同
▲藤井民五郎氏(沖電氣)同
▲湯口三次郎氏(大同殖產)同愛國ホテル
▲飯島滿次氏(辯護士)同向陽ホテル
▲福島藤太郎氏(商工省)同國際ホテル
▲原田四郎氏(滿日社員)同
▲吉野高雄氏(同)同滿蒙旅館
▲普賢寺昇之氏(磯村合資會社)五日來京
▲山崎幸太郎氏(協和建物會社)同
▲神田勇氏(同)同

（出發）

▲仲豐次氏 五日發ハルピンへ
▲伊藤幸吉氏 同
▲畠山勝郎氏 同吉林へ
▲中西秀一氏 同大連へ
▲貝瀨謹吾氏 同
▲飯泉孫次郎氏 同吉林へ
▲倉田常夫氏 同營口
▲倉田芳松氏 同安東へ
▲中島俊雄氏 同奉天
▲藤井佳吉氏 同
▲中田敏雄氏 同チチハルへ
▲吉田義元氏 同
▲木村治助氏 同ハルピンへ
▲長谷川敬事氏 同
▲田中稻夫氏 同大連へ
▲增田千里氏 同
▲武富武夫氏 同
▲植木茂氏 同
▲平尾通元氏 同吉林へ
▲淸水喜七氏 同奉天へ
▲齋藤政次郎氏 同吉林へ
▲中村大郎氏 同四平街へ
▲宮崎秀夫氏 同牡丹江へ
▲西牧新十氏 同ハルピンへ
▲佐藤久吉氏 同安東へ
▲補田謙三氏 同奉天へ
▲川村芳三郎氏 同
▲黑田重治氏 同安東へ
▲宗像籙人氏 同通遼へ
▲山本茂氏 同奉天へ
▲上野清氏 同大連へ
▲寺島佳一郎氏 同同京城へ
▲阿部宇源次氏 同ハルピンへ
▲山本義平氏 同奉天へ
▲高田又一郎氏 同大連へ
▲鶴林太郎氏 同チチハルへ
▲山口十助氏(新京事務局長)五日歸京
▲額勤春氏(興安東省々長)六日發ハルピンへ

その日〳〵

□英國の紛糾さま〴〵の波紋を描く、これは近來の生ける劇的場面とでも申すか

□投票で決しろとファシスト黨が言ふあたり、議會政治の本場での發言ではある

□製鐵の大工場が出來る、目指すところは明瞭、國民けそれをしつかり味はふ

□少しづゝ雪が片付けられてゆく、去年の雪いづこなどと問はれぬやう

□寒い日曜日、巷は漸やく師走の氣分を加へる、すくない日數と短い日あし……

歌はぬ樂譜（五）

山中峯太郎 作　水門讓二 畫

屈辱(二)

松並木の向ふへ、悠々と步いて行つた、宏の後すがたを、そのとき、石田忠夫は、青白い思ひでジツと見送つてゐた。同じ路を、自分も步いて來ながら、

——おゝ藤岡だ！彼も、俊子さんのところへ行く、

スポーツに鍛へてる頑健な體つき、誇らかに瀟洒な角帽をかぶつて、けれども、學生に似合はしくない贅澤な着物に、袴もなく、右手に振られるステツキの金具が、キラリと松の幹の前に光つた。そして並木の向ふへ消えて行つた

——彼は、勝利者のやうに步いて行つた。

——だが、俊子さんは？

ひそかに自分が愛してる俊子、その愛人の、ほんとうの氣持ちが忠夫には、まだ分つてゐないのだつた。『ひそかに』……自分の激情をおさへて、外へ現してはゐない。けれども——敏感な俊子さんは、もう察してゐてはくれないだらうか？

烈しい焦燥にさいなまれて、この日も、忠夫は、俊子の家を訪ねに來た途中だつた。

そこに、はからずも見た藤岡の後すがた……なんとそれが、誇りに滿ちて步いて行つたことか！

——敵手！

たしかに、さうなのだつた敵手……彼！藤岡と、そして忠夫自身とが、境遇の差異を、今さら比べて見るまでもなく、忠夫は數等の引けめを前から痛切に感じてゐた。

母ひとり子ひとりの、貧しい自分は、亡くなつた父が、海軍大佐であつた爲に、その扶助料で、おぼつかなく生活してゐる。自分も軍人になるべきだつた。が、中學時代から體が弱く、それに、自分の性格そのものが、いかめしい軍人なぞよりも、音樂の方面へ、本能的に進みたかつた。

音樂で生活出來るだらうか？……

けれど、將來の生活を、さう打算的に考へるより先に、自分の全靈的な情熱が、早くから『音樂』へそゝがれ、むしろその方へ走つても行きたいほどだつた。

母は、忠夫の音樂志願を、眞劍に諫めて言つた。

『お前の名前を忠夫と、お父さまが、おつけになつたのも決して音樂などをさせるやうな、そんなおつもりでは……』

と、しかし、

『お母さん、僕は、歌つたり彈いたりするのよりも、作曲を研究して見たいのです』

この、烈しいあこがれこそ自分の全生命——自分なのだつた。

沼津中學を出て、忠夫は、東京音樂學校の豫科へ入つたけれど充分な學費は送られなかつた。途中に肋膜をわるくして、一年を休み、今は本科の、そして休暇に歸つて來るたびに、親友の村井政一と會ふ。

その樂さは、政一の妹の俊子と會ひ得ることだつた。

が、そこに、なほ一人、おなじく親友の藤岡宏が、すでに現れてゐた。それは、

——明白な敵手！

まさに、さうなのだつた。

——彼は今も、勝利者のやうに步いて行つた。

その後すがたを見送る忠夫の氣持ちは蒼白くふるへてゐた。

——彼は勝利者のやうに、けれど、僕は敗者だらうか？

これは考へるまでもなく、俊子さんの意思ひとつで、きまることではないか。

——おびえることはない！

忠夫は、急に、足を早めた。けれど、藤岡の、あの堂々とした姿にくらべて、この古びてるボロ制服の自分のすべては、なんといふ貧弱さだらう！いや、さうではない、俊子さんは、こんな外見の相違によつて、意思を動かすやうな、そんな輕薄な女性ではない！

忠夫は、更に足を早めるやうにして出て行つた。見ると、藤岡の姿は、早くも古村家の生垣の角を、颯爽と向ふへ廻つてゐた。

商號懸賞募集
食道樂 おでん屋
私儀本年九月迄カフエー銀パレスで時雨といつて働かせて頂きました、此の度近日中におでん屋を開業致すことに成りましたから皆樣の御力をもつて屋號を御命名下さいませ
賞金 一等 十圓 一名 二等 五圓 一名 三等 三圓 一名
締切 昭和十一年十二月十日
宛名 新京吉野町二丁目十八ノ二 荻本
發表 昭和十一年十二月十二日新京日日新聞夕刊紙上

連日超滿員御禮
弊店儀開店以來格別の御引立により連日超滿員の盛況寔偏に各位御贔負の賜と深く感謝致し居候何卒此後共御愛顧御鞭韃下さる樣伏而御願申上候
吉野町一丁目一三 割烹 江戶陽 電話(3)五〇四一番
募集 ◎食堂給仕 五名 十二三才より十五才迄の少女 勤務時間 午前九時より午後九時まで ◎お座敷女中 十名 二十才より二十五才迄 但住込の方 至急本人御來談下さい

防寒靴と防寒草履 三笠町 赤木洋行

近日開店
嚴寒の候各位益々御清祥之段奉慶賀候 弊店儀過般來店舖改築中の處漸く竣成致し近日開店の運びと相成候に付き開店の上は何卒御贔負の榮を賜り度奉懇願候
洋酒 和洋煙草 和洋菓子 御進物品各種
中央通一三 ヤマト屋 電話(3)五九八七
男女小店員入用 男女十七八才迄 市內に確實なる保證人二名を要す 七日午前中本人來談

凍てついた殘雪は 何時片づくやら
お買出しの奥様連御難續き
新京銀座は改裝計畫

今年の冬は例年に較べて道路の狀態が非常に惡いと言はれてゐる、ウッカリすると忽ち足をとられて折角の晴着を台無しにする恐れあり、殊に暮の買物を山程かゝへた奥様連に御注意下さいとは店員さん方の心からのサービス先月二十六日頃から七日にかけて全滿を襲つた三十年來の大雪は滿鐵、特別市、建設局等總動員の除雪作業でメインストリートは其の日から交通の差支へる樣なことはなかつたが今もつて殘雪は處々方々に山積されてゐる有樣で、メインストリートと雖も例年に較べて厚く凍てついたので、その後の溫暖な氣溫でとけたり凍つたりしたので全く凹凸が甚くなつた、殊に兩側は勾配が急になつて來店の顧客は一寸の油斷もない始末、これでは新京銀座の名が

泣く

と言ふわけで吉野町共榮會あたりでは近々人夫を傭つて道路改裝を始める計畫を樹てゝゐるのももつともだ

ビューロー 役員改選

鐵道總局新設に伴ふジャパンツーリストビューロー役員改選の結果協會理事として佐原營業局長監事に大連鐵道事務所營業課長關弘氏が選任された、なほ滿洲支部副支部長は佐原局長が兼任、常務理事には宇佐美旅客課長、主事には加藤旅客課副參事が就任、ビューロー滿洲支部の奉天移轉とゝもに陣容を一新して滿洲觀光宣傳陣を强化、積極的活動を開始することゝなつた

駐滿海軍部 司令官以下赴、着任時

十二月一日の海軍異動にて軍令部出仕に轉出した駐滿海軍部司令官濱田吉治郎中將は八日午前九時發にて出發、後任日比野中將は十四日午後二時着任の豫定である、尙滿洲國軍政部顧問から長鯨艦長に轉任した龍崎大佐は二十三日午後一時十分あじあで出發、後任伊藤大佐は十四日着任豫定更に駐滿海軍部參謀から横須賀鎭守府に轉じた八木參謀、佐世保鎭守府に轉じた岡部副官、航空本部に轉じた青木主計大佐、海軍省軍令部出仕に轉じた山口機關大佐は十九日午前九時出發赴任する

豆タク運賃表 近日中作成

新京驛ではいよいよ十一日から開業する豆タクの料金表作製のため五日午後から小谷事務主任、係助役等が新京驛を中心に西公園前、軍司令部、領事館、忠靈塔、康德會館、大同廣場、日本橋、宮廷府等の附屬地內外主要名所、官廳へ試乘を行つた、この試乘によつて近日中に新京驛を中心に豆タクの運賃表を作るはずである

特產中央 會理事會 五日大連で開催

【大連國通】特產中央會第十八回理事會は岸理事長出席のもとに五日午前十時から大連ヤマトホテルで開催、左の議題について協議した、まづ岸理事長の挨拶につぎ

一、康德四年度收支豫算の件
一、評議員增員の件
一、蘇子油米國消費關稅緩和運動に關する件

等夫々原案通り可決、および報告を了し正午散會、同會では引續き午後二時から特產に關する座談會を開催し、全滿鐵の特產、船舶運輸關係者約六十名參集、岸理事長の司會で正確かつ興味ある各方面エキスパートの談話が行はれ、午後四時半散會した

三江省縣參 事官會議

三江省縣參事官會議は十四、五日佳木斯に於て開催されることに決定した

米水上選手を 明年度の日本選手權大會招聘

【東京國通】去るベルリン大會に背泳四百米自由型で若き經驗を得た日本水上競技聯盟では來るべき東京オリムピックの三回連覇を目指しこの種ウイークポイントを充實すべく早くも米國優秀選手の招聘を企圖してゐる右計畫によればベルリン大會背泳の優勝者キーファー選手をはじめ四百米自由型の優勝者メディカ或はヒギンス、それに女子競泳選手二、三名、飛込のグリンガザリン、ロールス等優秀男女選手十名內外を東京オリムピック第一組を決定すべき明年度の日本選手權大會に招聘せんとするもので理事會も既にこれを承認、具體案は來る十七日頃横濱入港の淺間丸で歸朝する末廣會長を待つて正式決定をみる模樣である

土建關係者 座談會を開催

滿洲土木建築業協會では來る八日滿軍人會館に於て企業者側と協會側と打寄り座談會を開催する事になつた、出席者は國務院建設局、營繕需品局、市公署、實業部、中銀、電々、電業、滿鐵、新京事務局、同保線區、關東軍、關東局、新京警察、領事館、警察等で協會役員約三十名を合せて約十七名以上と見られてゐる

長春草分けの一人 丸山直助氏逝く
太子堂で執り行はれる

新京羽衣町一ノ二土木建築請負業丸山組主勳八等功七級丸山直助氏は昭和九年末頃から發病爾來百方醫療に手を盡したが効なく十二月六日午前五時四十五分滿鐵新京醫院で逝く享年六十一才、氏は鹿兒島縣薩摩郡西水引村の出身、日露戰役に從軍功あり敍勳され退役後明治三十九年奉天及び公主嶺に於て陸軍用達を經營同四十一年三月當時の長春に移住土木建築業を營み現在に至る草分組の一人で、滿洲土建協會理事及新京支部會長、新京商工會議所評議員、新京聖德會及建材商組合顧問、新京市場株式會社取締役、吉長窯業株式會社並に長春建物株式會社專務取締役、株式會社新京銀行取締役、新京金融組合評議員、長勇會幹事、賽馬倶樂部幹事等を兼ね聲望ありその長逝を惜まれてゐる、因に葬儀は七日午後三時祝町

花柳壽美さん シャムへ

【東京國通】東洋諸國の日本との文化交換が要望されてゐる折柄友邦シャムに花柳壽美さん、吉田晴風さんの藝術使節がシャム國文教局の招聘で出發することになつたことは既報の通りであるが、四日夜六本木の花柳壽美さんの邸で初の打合せ會を行つた結果總勢約十五名が來る一月十五日大阪商船スラバヤ丸で神戸出帆バンコックに向ひ約十日間滯在、國立劇場において妙技を紹介して二月上旬歸國することゝなつた

興銀創立披露

滿洲興業銀行總裁富田勇太郎氏は來る九日午前六時から新京ヤマトホテルで興銀創立披露を行ふ

外交部設宴

外交部では五日午後六時から國政記者倶樂部員を桐壺に招待し忘年會の宴を張つた、同部からは筒井宣化司長、松村宣傳科長、廣瀨俄國科長、三城商政科長等の出席があつた

ひとのみち支部建物 競賣に附すに決定
什器類は元奉仕員で處分

ひとのみち新京支部の財政問題に關しては、その後小松辯護士を顧問とする殘務整理委員の手に依つて具體的解決法が講ぜられてゐたが、最近最も主要問題たる同支部建物に關しては負債約六萬圓は大阪本部で引き受け、月月償還するやに見られてゐたが、支部の解散に依つて本部からの出金不可能となつたので大林組では、これを不日より競賣に附し大林組よりの負債以上に賣れた場合は餘分は殘務整理委員會に渡し若し非常に不足の場合は當分大林組が建物を抱くと云ふ紳士的の厚意を示し解決した、また支部內の用度器具類等は殘務整理委員會に於て任意賣却し得た金で負債を幾分でも返濟することになり貸し金ある債權者信徒は不足分は全部獻納すると云ふ誠意振りで圓滿解決を見るに至つた

秩父宮殿下の御宿舍 ハイドパーク・ホテルに決定
再度の御下命にホテル感激

【ロンドン四日發國通】英國皇帝陛下戴冠式御參列のため御渡英遊ばされる秩父宮同妃兩殿下の御宿舍はハイドパーク・ホテルに決定、同ホテルの三階は殆と全室を秩父宮御一行のため豫約された、同ホテルはハイドパークの綠樹を眼下に眺める景勝の地に位し秩父宮は一九二六年英國御留學中も同ホテルにならせられたことがあり、ホテルは再度の光榮に感激してゐる

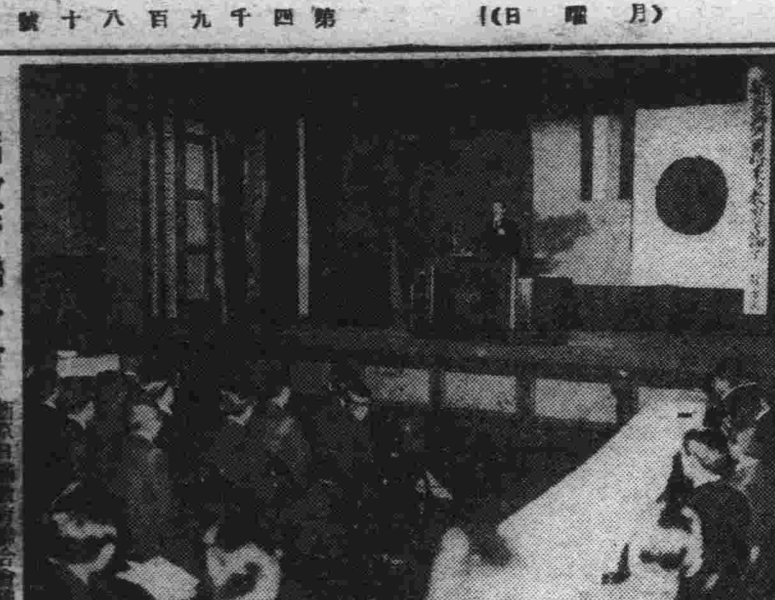

日滿教育聯合會

新京日滿教育聯合會總會は六日午前九時から記念公會堂にて開催せられ、會[illegible]特別市長、鵜飼會長田中新京事務局地方課長以下幹事、會員四百餘名出席、常任幹事大隈公學校長、張長春縣教育局長の會務報告及び協議事項ありたる後鵜飼會長の「新興滿洲國將來の教育を如何にすべきか」と題する講演あり終つて同十一時から長春座の映畫會場にて秘境熱河、北山廟會、滿洲のお正月等を觀覽し、正午から賓宴樓にて懇親宴に移つた

百萬圓を計上 製鹽工廠設置
事業の擴大と助成

日本に於ける曹達工業の躍進的の發達に刺戟を受けて滿洲國の製鹽工業も亦急進的增產を餘儀なくされて明年度に於ては從來地域的に權運、鹽務の兩署に管轄されてゐた鹽務行政を專賣總署の下に一元化し、專賣總署に鹽務科を新設して之を統制することに決定一方產鹽計畫に於ても五ケ年計畫を樹立し現在年產四十萬噸を百三十萬噸の生產を目標に進むことになり、鹽務機構の一元强化と共に大々的增產第一歩に入ることになつたが右の情勢より鹽務科では明年度に豫算百萬圓を計上して全滿製鹽業の技術的向上を計るため各地產鹽の專門的技術檢查を行ひ製鹽從事者の講習及び實地指導をなす目的を以て一大製鹽工場を設置することになつた、この製鹽工廠は農業に於ける農事試驗場で、阿片に對する阿片工廠の如く今後の製鹽事業の擴大と共に助成的役割をなすものであるが滿洲國製鹽業に一段の拍車をかけるものと期待されてゐる

帝國燃料 工業會社 設立要綱決定

【東京國通】液體燃料國策の本體となつて人造石油工業振興に當るべき帝國燃料工業會社は商工省を中心とする燃料協議會で設立要綱の審議を進めつゝあつたが左の如く決定をみるに至つた、即ち帝國燃料會社は特殊會社法により設立される政府の計畫に基き石炭液化工業を昭和十八年度においてガソリン百萬噸、重油百萬噸を產出して國內需給の均衡を期する方針のもとに同社が民間企業に投資するを目的とするものである、帝國燃料工業株式會社要綱左の如し

一、資本金一億圓
一、出資者、政府と民間とし政府に資本金の半分を出資す
一、事業、代用燃料製造事業同販賣事業及び該事業に對する投資並に右附帶事業

滿洲曹達 工場建築着工

滿洲曹達會社工場敷地は九月認可以來滿鐵で甘井子海面二萬坪埋立を行つてゐるが、昨今著しき進捗を見せて來て愈よ同社第一期計畫に向ひ建築着工に漸く繁忙を極めるに至つてゐる、而もこれに投ぜられる費用は巨額に上る見込である、施行者は設計者滿鐵中澤技師に依つて完了され過般入札の結果淸水組の手に三十一萬圓で落札し埋立工事と併行して基礎工事も冬季中とはいへ着工し來春五月には竣工される筈であると

强壯劑"九龍蟲" 突如發賣禁止
藥品でないと斷定

最近「生たホルモン」とか「神秘的特效ある强精劑」等と稱して九龍蟲を飼育し、生きたまゝ服用する迷信的風習が蔓延し、老人、初老者が二人集まれば必ず話題に供せられ、家庭內で朝鮮人參、柑橘類等の貴重植物を餌として私かに飼養服用してゐるホルモン狂者も相當數に上り市內にこれを販賣する藥店もかなりの數にのぼるに至つたが、この迷信的風習は內地にも傳り、婦人雜誌等でも誇大にこれを取扱つた結果、東京市內でも既に十數軒もこれを販賣する藥局がみられるに至つたので、警視廳衛生部でついに調査研究の結果、この九龍蟲といふのは長さ二分、幅一分ぐらゐの黑紫色の甲蟲で、服用は一回に生きたまゝを十四ぐらゐのむといふが、百匹が十圓內外もする高價なものにも拘らずこの甲蟲は甲が非常に堅くて衛生上有害なるのみならず、藥效は單に傳說上の空論で科學的に實證の限りでない、といふ結論に達したので、このほど斷然發賣を禁止することゝなつた、この報を齎し新京署衛生原口主任を訪ふとさういふ蟲が强精劑として喧傳され、相當普及されてゐることは聞いてゐるが何分藥品でないので、藥效については何とも云へない、警視廳でインチキ藥物として發賣を禁止するに至つたとすれば、此方にもその中指令が來るでせう、もしそうなれば勿論斷然發賣を禁止します

運命鑑定
運のよくなる觀相と易斷
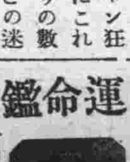
適業 結婚 相性 家相 病氣 姓名
煩悶は解決 失敗は再起に 急ぎ來れよ!!
室町小學校前田中ビル 高島易斷所 電(3)二〇二四番

鬪法尊師講演

鬪法尊師は今夏七月以來京都旅館で觀音秘法を以て脊髓を中心に不治と宣告された色々の病氣を治して居たが愈よ東京に歸ることになつたので難病を治してもらつた藤崎吉熊、篠田力藏、原田榮之助、山本隆司、島害吉諸氏の主催で同師の講演會を六日午後一時より祝町太子堂で開催したが同師は食物、間食、長起き、朝寢の身體に及ぼす影響立腹愁望等精神上の身體に與へる影響と平易な事から春夏秋冬大自然と人體の因果關係を唯心、唯物、佛法あらゆる方面から說き約五時間にわたる體驗、理●の大講演をした

モンテ祝賀夜會

ダンスホール・モンテカルロでは開館一周年記念假裝大夜會を五、六の兩日盛大に催すが五日中塚裕之氏は挨拶に來社した

街の日記

三中井福引
三中井では防寒用品、進物用品、新春衣裳や調度などを豐富に取揃へ福引大景品附の賣出し中である

プラーガー商店
日本橋通り一八のプラーガーではカルバス、チヨコレート、燻製魚、チーズ、洋酒、タバコ、ロシア漬等の大賣出しをやつてゐる

餅のかゞみや
東一條通り正月餅を商ふカガミヤといふのがある、品質量目正確配達迅速であると

美容術の教授
ヤマトホテル左門前富士町角にビユテーパーラーとふ美容院がある、希望者には美容術の教授をする

丸福小間物店
永樂町三丁目に丸福といふ小間物店がある、小間物、履物、文房具、くすり、メリヤス、化粧品等何でも調ふ

福田の處分品
吉野町の福田呉服店では大連本店に引揚げるため全店在荷の一掃を期し特別賣出し中であるが輪組加盟店であるから規定の福引抽籤券をくれる

宮本商店出張所
曙町三丁目滿鐵病院裏通りに移つた合名會社宮本商店新京出張所は室內裝飾紙物、敷物の專門店である

おでん屋翁
モンテカルロの南横におでんの店おきなといふのが出來た、欒子さんの經營するところ、家庭的サービスで賣出してゐる

乾の中古カメラ
新京銀座の乾寫眞館では中古カメラの賣買を開始してゐる

エスヤの洋服
豐樂路のエスヤ本店、祝町の第一支店、吉野町の第二支店とも輸入組合の加盟店であるから聯合賣出し特等一千圓の抽籤券を規定通りくれる、既製モーニングは四十九圓から

寶山洋行賣出し
ダイヤ街の寶山洋行では歲末大賣出し中であるが、贈答好適品が山積され、特價品も夥しく陳列されてゐる

割烹新京の勉强
東二條通りの割烹新京では今年最終のお禮の意味で經濟本位の特選日本料理を雪月花、松竹梅の各等級に分ち特別値で奉仕する、十人位から八十人くらひまでの宴會が出來るさうである

電氣器具賣出し
電業新京支店では二十一日まで景品附電氣器具の歲末大賣出しを行ふ、買上金一圓毎に景品券一枚、三枚纏めて抽籤券一枚と引換ふ、一等高級洋服ダンス以下六等まで

※今晩の主なる演藝放送※

▲六・五〇長唄「吾妻八景」(東京)松永鐵之佑外▲七・二〇寄席中繼―神樂坂寄席より―落語三遊亭圓生外▲九・〇〇滿鮮交換放送▲九・三〇物語「霧の港の殺人事件」水上春陽

あす(七日)

▲少年團指導者會議、午後四時、西廣場小學校
▲井田孝平氏追悼會、午後四時半、東本願寺
▲土星會同人展、三中井

天氣

今日の天氣 西の風晴
日の出 前六時五九分
日の入 後四時一分
月の出 前〇時二二分
月の入 後〇時八分
けふの氣溫 最高零下一〇度二 最低零下一八度四

◉お待兼れの 防寒靴
豐富新荷着 一足六圓五十錢より
○クリスマスとお正月の御晴着は御早目に
○オシドリ染講習會十四日から致します
新京吉野町一丁目 中山婦人服店 電(3)五一七一・三七五六

新京區公示第二十六號

昭和十一年四月一日ヨリ昭和十二年三月三十一日迄滿一箇年間新京附屬地內ヨリ捨場ニ搬出セル屎尿、馬糞ヲ下記ニ依リ拂下ス

記

一、拂下ノ方法 競爭入札
一、入札月日及時間 昭和十一年十二月十二日午前九時ヨリ十一時
一、開札時間 同 午前十一時
一、開札場所 新京事務局庶務課經理係

右入札希望者ハ當日保證金三百圓持參ノ上出頭セラレタシ
其ノ他入札心得ハ當局衛生隊ニ付承知セラレタシ

昭和十一年十二月五日
南滿洲鐵道株式會社 新京事務局地方課長 田中弘之

新京區公示第二十七號

來ル十二月八日ヨリ同十五日ニ至ル間新京附屬地內ニ於テ野犬ノ驅除ヲ實施ス期間中飼犬ハ繫留セラルベシ驅除期間中繫留セス放飼セル飼犬ハ野犬ト看做シ驅除スルコトアルベシ

昭和十一年十二月五日
南滿洲鐵道株式會社 新京事務局地方課長 田中弘之

探犬
セパート 牝
毛色 灰色
年齡 四歲
特徵 兩前足關節特に大きい
五日朝失踪發見御通知の方には薄謝を呈す
新京專賣所 電話(2)四三八四番

◉◉◉讓撞球場
場所 城內入口目拔の箇所
目下四台設備盛業中なるも奉天移轉の爲め諸設備等居拔の儘至急讓度し電話付
御用の方電話(2)一五〇八

讓店
新京銀座目拔場所
目下盛業中のホール
至急讓り度し
詳細は 祝町二丁目電(3)二二九五 三井堂へ

貸家
場所 北安南胡同七一三號 康德會館裏交通便利
間取 八疊、六疊、二疊、風呂 炊事場、瓦斯、水洗便所 煖房、等諸設備完備 庭廣し
御希望の方は電話(3)二六三〇番へ

美容術教授
最新流行 米國式パーマネント(手藝電氣美容)
アメリカノト・マニキユーロー
日本人に教授す希望者來談
日本橋通ヤマトホテル正門前富士町角 ビユテイーパーラー
一般美容術に應ず(一回七圓)

勳八等功七級丸山直助儀永々病氣中の處養生不相叶六日午前五時四十五分滿鐵病院に於て死去致候間此段謹告仕候也
追而葬儀は明七日午後三時太子堂に於て相營可申候
十二月六日
妻 丸山トモ子
親族總代 中村宗次郎
山崎直吉
友人總代 堀三之助
梅津淸兵衛
三州會長 島名福十郎
中央區町內會長 柴田正
長勇會長 岩坂李三郎
商工會議所會頭 石崎廣治郎

當銀行取締役丸山直助殿六日午前五時四十五分死去致候に付此段謹告仕候也
十二月六日
株式會社 新京銀行

弊社專務取締役丸山直助殿六日午前五時四十五分死去致候に付此段謹告仕候也
十二月六日
長春建物株式會社

弊社專務取締役丸山直助殿六日午前五時四十五分死去致候に付此段謹告仕候也
十二月六日
吉長窯業株式會社

弊社取締役丸山直助殿六日午前五時四十五分死去致候に付此段謹告候也
十二月六日
新京市場株式會社

弊社代表社員丸山直助殿六日午前五時四十五分死去致候に付此段謹告仕候也
十二月六日
合資會社 丸山組

當協會理事兼新京分會長丸山直助殿六日午前五時四十五分死去致候に付此段謹告候也
昭和十一年十二月六日
滿洲土木建築業協會 會長 榊谷仙次郎
同新京分會 副分會長 石田茂

阪妻の正月映畫 怒濤一番乘

過般「綺羅の源内」を發表して時代劇に新解釋を施した阪妻プロが頗る順調な撮影進捗を續けてゐる「怒濤一番乘」は海賊船改題の「野狼志火」を完成せんとした長尾史錄監督が撮影の都合上筆を改めて自ら執事せる野心作で主演は阪東妻三郎、月宮乙女、歌川八重子他同プロ中堅俳優總出演物、之は怒濤逆巻き轟く大海原に一生を托して異國と通商の道を拓いた海外貿易の先驅者が血と涙で綴る力強き生活記錄であるが篇中ヴオルガの船唄式な効果を狙つてコーラスを挿入懸案中のものが此程決定、作詞は監督の長尾史錄作曲はB・K・S管絃樂團コンダクターの笹井齊二

「ジプシイ男爵」でハンガリヤ娘と維納娘

お正月に贈る「紅天夢」に並ぶウーファの大作「ジプシイ男爵」に二人の特異な娘が競演してゐる、「ジプシイ男爵」はワルツの王ヨハン・シュトラウスが一八八五年に完成したオペレットで、現在に至る迄、歐米に於て暇なく上演されてゐる不朽の名作であり、映畫は加へてハンガリイの小說家マリウス・ヨーカイの小說に基づいて脚色され、音樂指揮はアロイス・メリハールで名曲が序曲からベルリン・フイルハアモニイによつて演奏されて居る、激しい戀をするハンガリイの娘達の間に放浪する男爵の物語で、ジプシイの娘に維納生れのハンシ・クノテツク、地主の娘にハンガリイ生れのギーナ・ファルケンベルが扮し、戀を爭ふ特異な演技を見せるが、兩人とも新人でこの映畫によつて大いに期待されてゐる

「ゆりかご」で少女倶樂部型の感傷趣味で鳴らしてゐたミコが近く歸つて來るであらうとのニュースがありましたからお知らせして置きます▼ゴンドラの愛子、或るお役所の落成披露宴にサーヴイス係に引つ張り出され、並居るお客たちが「大分この部屋は寒いぞ」と日當りのいゝ席に寄つたりしてるのに「あゝ、暑いわねえ」とハンカチであほいで居つた、いつかの芝居に着物を澤山重ねて出る役をやつて以來感覺倒錯症を起したと見える

長春座の「夢の並木路」を見る、コロムビアの代表作「或の夜の出來事」と相共通する小品、典型的なソフイステイケーショ映畫である▼金持の男がロマンスを求めに公園に出るとベンチに失業した娘が腰掛けてゐる、ロマンスを求めてゐる男なのだから何んのことはない女と共にギャングの親分の家に雇はれる、そこでお好みの如く戀に陷るが、男には婚約があつて結婚式は數日後に迫つてゐる。當然二人の分れる時が來たが、親分は二人の氣持を察し斷然義俠心を出して二人を結んで了ふ▼たわいもない筋だしハーワード・ヒュー・グリトン、ガートルド・バーセル、ウイリアム・A・サイタ一の顏觸れからキャプラ、スキンの高度な味を見出すことも無理な註文だ、通俗味たつぷりなだけでも質は落ちてゐる譯だ、ジーン・アーサー、ハーバート・マーシャルの顏合せ▼も一つ、ぴつたり來ないやうである▼なほ此の週の入りは中庸を見せ、「夢の並木路」の客受けは惡くはない

十二月七日 月曜 癸亥 先負 閉 張宿　舊十月二十四日

●一白の人 他人の言を妄信するときは意外の失敗あり 辛と癸と丑が吉
●二黑の人 目上の者と意見の合はざること起り易き日 乙と巳と丁が吉
●三碧の人 誠意事に當らば意外の援助を得て慶びあり 辛と丑と艮が吉
●四綠の人 萬事進展すべきの日徐ろに行動するが良し 庚と辛と丑が吉
●五黃の人 目前の感情に驅られて衝突し易し注意の日 巽と丙と戌が吉
●六白の人 引込み思案せず秩序を正しく進むに利あり 甲と申と亥が吉
●七赤の人 身の分限を守り進退時を以てすれば吉なり 乙と丁と戌が吉
●八白の人 一小事の爲めに進路を誤る勿れ進むに宜し 巳と申と戌が吉
●九紫の人 悲運も心一つにて轉換して得吉に向ふべし 丙と辛と戌が吉

お酒は慶典

畫評 “模倣の人生” —ユニバーサル社作品—

◇……近作「愛と光」に先んじて製作されたジョン・M・スタールの作品であるが、前作「裏街」の場合においてもさうであつたやうに、こゝでも此の人一流の女性觀が現はれてゐる、そしてこれがやゝ偏見的であることも他二作と同樣である、然し在來のユニバーサルの企劃からわれ〳〵が僅かに期待の抱かれるのはこの人の作品だけであるといつて差支へなからう、さういふ意味で主演者にコルベール、ロシエル・ハドソンを起用したことと共に、企劃のいゝ意味での成功を認めてやるべきであらう。

◇……物語りは共に若くして夫を失ひ、娘を遺された、二人の女、一人は白人であり一人は黑人であるのだが、この二人が共同生活を始め、黑人デリラがお菓子作りの名人であるところから思ひついて、ホットケーキ屋を始め、十年の後には店は大繁昌の結果白人ビイは女實業家としての名聲と富をかち得る、そしてビイの前に現はれたスチーヴンと戀に陷る、然し一方黑人デリラは、黑人であるが故に手塩にかけて育てた一人娘は母親に反逆して家出をして了ふ、混血兒として生れた娘ペオラの皮膚は白かつた、ペオラは黑人であることに自らを嫌惡し、自らの民族に返逆する

◇……こゝに現はれた二樣の生活を對象してわれ〳〵に寧ろ切實に迫つて來るのは、本筋となつてゐるビイのありきたりな戀愛交渉よりも民族的宿命を擔つて生きやうとする黑人親娘の姿にある、こゝでは空虛な概念的正義觀は見當らない、然しひたすらに生きやうとする根強い、いた〳〵しいまでの、「血」の存在意慾に裏づけされた黑人親娘の姿にわれ〳〵は眞實の問題にぶち當るのである、黑人娘の生き方を「模倣の人生」と稱するあたりから原作（ファニー・ハースト）の狙ひもこゝにあつたであらうことが想像される。

◇……脚色（ウイリアム・ハールバット）はとり立てゝ言ふ程の妙味を見せてゐないが、前記の如く傍系におかれた物語りをかなり綿密に採り上げてゐるのはいゝ、スタールの演出は依然冗長遲滯の感を免れぬが單純なヤマ氣のない主題との取組み方は好感が持てる、黑人親娘の扱ひ方にをいてもかういふ態度が出來上りの上に逆効果を齎したものとも言へやう、只ステーヴンに扮したワーレン・ウイリアムスの指導に破綻が見へる、曖昧として彼の性格が掴めない。

◇……主役コルベールはオキヤンでない一面を見せて珍らしい演技、デリラのルイズ・ビーヴアース、ペオラのフレッデー・ワシントンの好演、ロシエル・ハドソンの存在も精彩を與へてゐる、他ではネット・スパークスが癖のあるところを見せてゐる。女性向高級品、若い娘などに共鳴するところ多からう。[illegible]劇場上映中！寫眞はその一場面（N生）

壹千圓當り福券付大賣出し

弊店儀來春早く大連市磐城町本店に引揚げる事に相成り永年各位樣の御引立蒙りし御禮として歳暮賣出しを兼ね優良品新柄を市價の半額にて全商品大處分致しますから品切にならすぬ内是非御來店を乞ふ

大處分品

品名	市價	割引値段
モスリン友仙	小巾尺二十錢品	小巾尺十錢
モスリン着尺	反五圓五十錢品	三圓五十錢、四圓五十錢
錦紗友仙	大巾尺六五錢	大巾尺四十錢
人絹大島	二圓二十錢ノ品、五圓五十錢ノ品	一圓五十錢、三圓五十錢
人絹錦紗着尺	三圓五十錢ノ品、七圓八十錢ノ品	二圓〇〇錢、五圓〇〇錢
羽二重友仙	尺三十五錢ノ品、尺一圓ノ品	尺二十錢、尺五十錢
裏絹	反二圓八十錢ノ品、反七圓三十錢ノ品	反一圓六十錢、反五圓三十錢
錦紗兵子帶	一圓八十錢ノ品、七十五圓ノ品	一圓五十錢、三十五圓
訪問着	二十圓ノ品、七十五圓ノ品	十五圓、二十七圓
錦紗着尺	十五圓ノ品、四十五圓ノ品	十三圓、二十五圓
西陣お召	十五圓ノ品、四十五圓ノ品	十二圓、二十二圓
染織名古屋帶	五圓五十錢ノ品、四十五圓ノ品	三圓五十錢、十五圓
銘仙新柄	反七圓ノ品、十五圓ノ品	四圓五十錢、十圓
本場大島	十五圓ノ品、八十五圓ノ品	八圓、二十五圓
コート生地	十五圓ノ品、三十五圓ノ品	十圓、二十五圓
平絹友仙	大巾尺七十八錢品	大巾尺四十錢

輪組加盟店 福田呉服店 新京吉野町二丁目三（銀座通り） 電（三）二八九七番

特等壹千円 景品付 歳暮大賣出 十二月一日より年末まで

正月の晴衣と御贈答品の御用命は是非弊店に御用命を願ひます……

共通商品券の御利用を願ひます

イ　大連浪速町 伊藤呉服店

和洋樂器修理迅速 大丸樂器店 電話（3）二一〇四

といれっと 便所まき紙一個拾錢 日本橋通六二 十善洋行 電話（3）三一九四番

蓄音器とレコード コロムビア ビクター ポリドール 特約店 日信洋行 東一条通一九 電三-二二六三番

御進物には… 明治の菓子 明治製菓株式會社

12月ポリドール傑作盤！ 桐一葉 唄・東海林太郎 戀の繪日傘 上原敏・唄 曠野はるかに

年末謝恩大奉仕

本年も餘す所二旬となりました顧ますれば當支店と致しまして豫期以上の好成績を擧げ得ました事は偏に皆々樣御引立の賜と厚く御禮申述べます弊店は此の機會に御禮の意を含み左の通り限定數特價御調製を致し度く存じます

モーニング三揃 A 六五、〇〇 B 七五、〇〇 C 八五、〇〇

冬オーバ A、五〇、〇〇 B、五五、〇〇 C、六〇、〇〇

・何れも五十着限り・

品物の準備に限りが御座います品切とならぬ内精々御用命下さいます樣お願ひ致します

日本橋通り六二 勝又洋服店 電（3）三四二五番

モルヒネ・ヘロイン中毒治療新藥 ネオモモヒン

日日案内

廣告料 ◇三行一回金六十錢 ◇被履度一回金四十錢 ◇五行一回金八十錢 ◇十行一回金一圓八十錢

貸間 賄付獨身の方家庭的御世話したし 東一條通四六 電3二〇〇二 水野

古物 不用品高價買入 領事館西隣 丸八古物店 電(2)四四〇七

貸間 八疊一間日當り良き煖房付 錦町一ノ五 電話(3)二二一九

賣度 フォードトラック卅五六年式二台 日出町九ノ二 大和運輸

産婆 姙婦預ります 昌平街一〇六號 鈴鹿サク 電(2)三四〇九

電話 格安讓る問合せ 第一錦ビル 電三、二三〇七 山田

電話 讓り受け度し直接面談、西七馬路朝日ビル二階十號 明

ダイ ハツ商會本店 哈爾濱中央大街一七一支店 老松町二ノ五 電(3)六六八八

自動車 賣買、新車及び中古車 老松町二ノ五 ダイハツ商會 電(3)六六八八

各種 自動車部分品 モーター オイル 老松町二ノ五 ダイハツ商會 電(3)六六八八

拂下 自動車見積り御報次第參上 老松町二ノ五 ダイハツ商會 電(3)六六八八

ゴム 輪荷馬車リヤカ製造 御報參上 老松町二ノ五 ダイハツ商會 電(3)六六八八

タイヤー 各種新中古品賣買 老松町二ノ五 ダイハツ商會 電(3)六六八八

カメラ 中古買入交換歡迎 東二條通 大黒屋電話(3)二五四八番

ラヂオ 四球二十圓より 修理は迅速安價 謝原洋行電(3)四七五五

代書とタイプ印書は迅速確實な領事館正門前 南洲堂で 電(3)五一三六

會社 設立訴訟登記は領事館西角 鈴木代書へ 電話(2)四四〇七

尺八 琴古流指南 名和先生 稽古日八、九、十八、十九、二十八、和風會支郎 千鳥町二ノ十一

菓子店讓る 目下盛業中至急歸國に付安價讓る 姓名在社

簡易宿泊所 一錢 卅泊 城內東四馬路二八 公益旅社

洗張染物 崇智胡同一〇九 紺菊商店 電(2)二七八一番

● 金融 ● 大和通り六五(金光教筋向) 福海商事 (3)六五五〇

タイプライタ 賣買 文章立案、平安町一丁目九 信榮舍 電話3二〇七九

飜譯 一般代書 文章立案 タイプライター印書 祝町二ノ一四 新滿社 電三・二三八七

貸事務室 中央通郵便局前 滿鮮ビル 電(3)四九五八

電話専門 公益社 ……賣買、金融秘密嚴守…… 電話御名義替の仲介講紹 錦町第一錦ビル二十六號室 電話(3)二三〇七

鍼灸 あんま 新京永樂町三ノ一 一陽堂療院 電話3五八二九番

サック 性の百貨店 ナサザル事務所用ヘ 富士町二ノ一五 八風化作用専門店二限ル

大和運輸公司 トラックに依る運輸 日之出町九ノ二 電三ノ六九〇八番 引越及建築土木材料一般 農産物麻袋の準備有

金融 日掛も致します 入船町三丁目二三

昭和洋行 (東三條橋詰) 電話(3)三七〇九番

お茶と茶道具 吉野町一丁目 みどり茶園 電話3四七七〇番

ぶたまん専門 帝キネ裏 千成や 電(2)一八五五

三鮮水餃子 大衆食堂 福屋 銀座二ノ南裏通り 電話(3)四五四五

人を雇はれるなら本會へ 自彊會本部 東三馬路無線電臺下 電(2)一〇八五(平井) 失業路頭に迷うものは本會へ 男女を問はず

金融 創業五年 新京三笠町一丁目 赤玉カフエー西横入 新興社 電(3)四九〇二番

ほねつぎ 中央通一五裕泰號內 末松接骨院 電(3)二三〇三番

金融 限商人不要保證人 簡易迅速 吉野町一七 精養軒筋西入 康德商事合資會社

あんま 一條橫詰 九州堂療院 電三一六五〇九

金融 小口簡易貸出 朝日通朝日廉賣市場裏 相互金融 申込所 曙町二ノ一八 電(2)二七九〇 吉野町一鳴門屋電3五八三六 入船町二藤澤電3五三七五

印刷 新京永樂町三丁目廿六 三友社 電3三四三八番

ロシヤ菓子 チョコレート其他品種豐富 內地送り小包勉強 取扱ひ配達迅速 三泰公司 中央通廿一輸入百貨店横 電話(3)二七四七番

電話 公認 即時金融 電話賃貸便利扱 取扱一切迅速 帖名其他多額貸 ○賣買は老舗なる當社へ!! 東一條通り四六 新京土地建物會社 △電話用錦部 電3四八二八

あんま 鍼灸 高橋治療所 電(3)五八六七 中央通

電話と金融 賃貸賣買 金融即時、長期、秘密 僅かなアタマ金でお買入れができます 有價證券其他に付ても便利に御相談に應じます。 入船町一ノ一九(ダイヤ街橋際) 萩本電話店 電(3)六二六七

家傳 お灸 ◇脚氣 △ロイマチス ◇淋病 △胃腸病 ◇婦人病 △關節炎 ◇神經痛 △痔疾 中央通大阪商船横 ハリ灸専門 清水鍼灸院 電話(3)六七二七番

一般金融 昌榮公司金融部 入船町二丁目三番地 電話(3)五五四九番

新座敷と庭園 忘年會は特に御相談 三圓七品 酒二本 島温泉料理 温泉閣 電話(3)五六二八 ダイヤ街 五五八八

長春座 電3五七六六

日曜十一時開場　四日封切四日間・六十錢

マリヤのお雪		2.13	6.26
七轉八起		3.38	7.51
殺人千石船	12.00	4.13	8.31
夢の並木路	12.58	5.11	9.29

新京キネマ 電3二〇六六

四日より八日まで

辨天小僧		2.37	6.18
女の階級	12.00	3.41	7.22
エノケンの千萬長者	1.37	5.18	8.59 10.41終

階下八十錢

帝都キネマ 電2一四〇五

4日より7日まで　料金六〇錢

上映時間	一回	二回	三回
ニュース		2.45	6.45
豚兒賣出す		3.00	7.00
哀艶人情双六	12.20	4.20	8.20
敵前上陸	1.30	5.30	9.30 10.40

豐樂劇場 電2一四四五

四日より八日まで

女の階級		1.41	6.13
エノケンの千萬長者		3.18	7.50
模倣の人生	11.50	4.22	8.54 10.41終

階下八十錢

朝日座 電2三〇九五

六日より八日まで　階下三十錢

理想鄕の禿頭　太秦特作 柳家金語樓主演

街の入墨者　日活節進座合同 山中貞雄監督

朝やけ　ウーファ超特作 ルドルフフォルスター主演

歳末大賣出し

カルパス(ハム)製造
チヨコレート
クンセイ魚各種
洋酒各種チーズ
各國タバコ
ロシア漬上等品各種

年末年始の御贈答に御利用下さい値段は卸値にて勉強致します

日本橋通一八・
プラーガー
電話(3)五三五七番

開業御挨拶

謹啓時下寒冷の候各位益々御清穆の段奉慶賀候 陳者小生儀今般左記に於て開業一般診療に從事仕ることに相成申候、就而は何卒今後共御指導と御後援を賜り度伏而奉懇願候
先づは不取敢以紙上御挨拶申述度如斯御座候　敬具
昭和十一年十二月
新京特別市光耀路二〇四號
皮膚科 泌尿器科 外科
長岡醫院
長岡英夫
電2三九五八

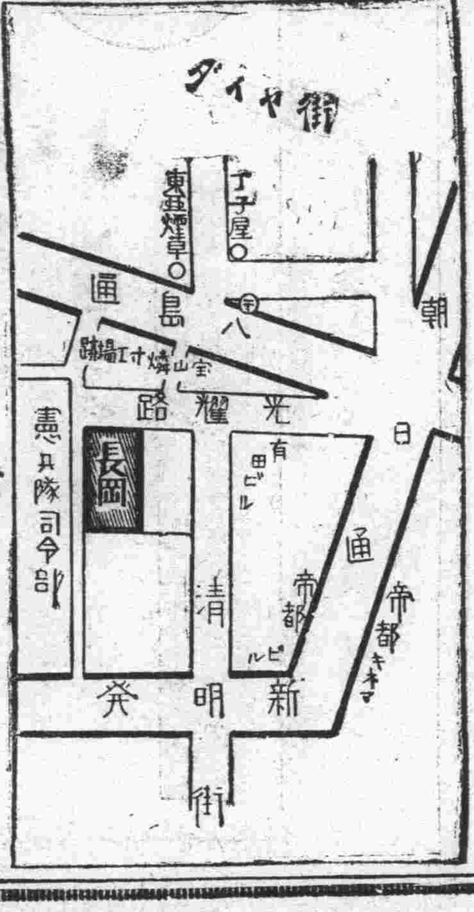

廣告

藥品と衞生材料、化粧品の御用命は何卒新京の老舖當藥局へ
(時節柄寒目の予防とせき一切の藥は特に御取揃へ有之候)
新京特別市光耀路二〇四號
諸官衙並各會社御用達
一般處方調劑
衞生材料藥品
有名賣藥
染料滋養劑
洪盛堂宮崎藥局本店
電話2三四九七

毛織物外高級和洋服のシミヌキアカとりには
高級クリニング劑 **ビーナス**
白粉のエリアカ 泥ハネ油類一切 ペンキ、コールタール 其他シミやヨゴレがキレイに取れる
市內有名各藥店化粧店より
一瓶六十五錢
新京羽衣町二丁目
ビーナス商會
電話三一三五〇五番

おでん 翁
電話(2)三七二一番

御挨拶

久しく某旗亭にてお世話樣になりました私桀子がささやかな店を始めました、家庭的サービスを致し度いと存じます
是非一度お立寄り下さいませ
モンテカルロ南横

味の素

(登錄商標)

健康を祈る御歳暮

贈先御家族の
食慾を進める
眞心こめた贈り物。

化粧函入
函代無料奉仕

宮內省御用達
味の素本舖 株式會社鈴木商店

C―82

新京日日新聞
朝刊
【本紙朝夕刊十二頁】
本紙定價　一部五錢　一ケ月壹圓　郵税
廣告料金　普通一行壹圓五拾錢　特別一行貳圓五拾錢
發行所　新京永樂町四ノ一　新京日日新聞社
電話　編輯局專用(3)三二二五　營業局專用(3)三三〇〇
發行人　十河榮忠
編輯人　松本勇
印刷人　水禮内之介

地圖文書
謄寫版一式
謄寫印刷
各種印刷
新京　小林文七支店出張所

内蒙義軍、王英部隊 逭承綏騎兵團を撃退

敵の遺棄死体三百を超え 再起不能、第一戰潰ゆ

【北平六日發國通】綏遠來電によれば、王英部隊は三日午後烏蘭花、四子部落附近で山西軍の趙承綏の騎兵師第七團と遭遇激戰の結果これを南方に撃退した、支那軍の遺棄死体三百を超え、これがため第七團は再起不能に陷り第四團がこれに代つて第一戰に出動するの已むなきに至つた、内蒙古軍側の損害は比較的少く、これに加ふるに敵兵の投降により人員馬匹兵器を増加し、士氣益々旺盛である

國内赤化の根絶に 全機關連絡强化

特殊地帶法に基き防共陣確立

我帝國政府の抜本的第三インターナショナル排撃工作に相呼應し滿洲國政府に於ても不可分關係にある接讓國としての立場或は又東亞赤化の防禦たるの見地よりするも、國内赤化の根絶を期せざるべからずとし、各關係機關總動員のもとに之が徹底的掃滅に乘出す事となつた、即ち國内に於て中國共産黨と密接なる關聯を有し各地に散在する匪賊を使嗾するコミンテルンに對し近く「特殊地帶法」なる取締法令を實施し其の根源地帶たる黒河、三江、濱江、間島、興安各省の國境各縣内の旅行等に一々之れの許可制を取り許可せざる者にして同地帶内の横行者はすべて之を治安攪亂者とみなし之を掃滅せんとする嚴重なものである、此特殊地帶法の嚴重なる實施と共に該地帶外の防共工作についても一層緊密なる日滿警務機關の連繋のもとに此の徹底を期する、又内蒙義勇軍が外蒙古中國の赤化ルート完成を阻止すべく起ち上つた其の主旨に全幅の聲援をなしつつ有るが此の義軍對中國軍の戰鬪に關しても滿洲民衆中には相當誤つた認識を持ち居るもの少からず、又支那方面より故意に放たれた流言も多分に滿洲國内に潜入しつゝ有る現狀にこの逆宣傳の放送者に對しても忌憚なき斷壓を行ふ事となつた、同時に協和會に於ても過日募集せる防共標語の全國的徹底を圖り、一般民衆に對し赤化の如何に恐るべきかを悉知せしむべく各分會事務局辦事處を通じ、近く適切なる具體的方法を講ずる筈と言はれる

提出を豫定される 法案百數十件

【東京國通】いよいよ議會對策に乘出した政府は各省に對し可及的速かに豫算に伴ふ法律案の立案方を督促してゐるが、現内閣が劃期的な統制改革を斷行した關係上、税制改革に件ふ決議案だけでも五十件を突破する有樣であり、その他各省より提出を豫定されてゐる法案を合すれば百數十件の多數に上る模樣である

"豫算膨脹の影響 懸念に及ばぬ" 馬場藏相熱海で語る

【熱海國通】馬場藏相は五日午後熱海の別莊においてつぎの如く語つた【寫眞は藏相】

明年度豫算に對して財界方面には豫算總額の急激な膨脹から現在のわが工業生産力をもつてしては到底消化困難で勞ひ生産機構の擴充が行はれ、その結果新規資金の需要増加による公債消化減、他方物價騰貴、貿易逆調が招來されるのではないかといふ懸念があるやうだ、自分としても勿論あの豫算を放出した場合あるまで設備擴充は避けられぬ

程度

し、資金需要増加にともなふ公債消化難の問題についても行政的に萬全の策を講ぜねばならぬと思つてゐるしかし高橋藏相の言はれた如く健全な資金需要の程度で、公債消化が鈍り、通常が膨脹してもそれは危惧する必要はなく、當然の經濟現象として寧ろ喜ぶべきでまた軍事費の放出が軍需工業豫算を膨脹させたとしても軍需工業はそれほど不健全視するにはおよばない、例へば航空機製作事業の如き軍事的必要から出發しても將來民間航空事業へ轉換し得るところのものであり造船設備の如きもしかりだ日本の產業發達史は一般に當初軍事的産業として發達し、國力の増進にともなつて民間事業としてそのまゝ安定せしめられたことが

非常

に多い、たゞ軍器類の如きものゝ製造だけが問題とみればみられる、それとても近い將來に軍縮時代が來るとは豫想されない、しかし今からこの反動期を恐れないでもよい、諸備の擴張にともなふ原料輸入の増大傾向の如きも考へられるがその反面輸出の進捗でカヴアーされるし、殊にその點に關しては滿洲國支那市場の存在は意義をもつと思ふ自分としては將來における經濟界の發展と財政との關聯については國民はもつと樂觀的に考へてもよいものだと信じてゐる

朝日鵬號 バンコツクへ

【豪北國通】一夜機業をやすめた日濠親善飛行の朝日鵬號は六日午前六時四分豪北飛行場を出發小雨をついて一路バンコツクへ向つた

英帝と内閣の對立 遂に打開不可能か

【ロンドン五日發國通】イギリス憲政の危機をはらんだまゝ事態は七日午前の閣議に持越されることゝなつたが、エドワード八世陛下とボールドウイン政府との對立はもはや打開不可能とみられ、一部では皇帝はすでに御退位の文書に御署名遊ばされたとの報道すらある

閣僚、自治領政廳 悉くボ首相支持

御沙汰なくば總辭職要請

【ロンドン五日發國通】ボールドウイン首相は五日閣議散會に當り、各閣僚に對しロンドンより一時間の距離以内に待機を命じ、又首相自身は週末旅行を取止めロンドンに止ることゝなつた、萬事エドワード陛下の御決意に待つ姿勢であるが、閣議においてはボールドウイン首相の立場を確認、かつ從來ボールドウイン首相に反對の連中も今や益々首相支持に傾き、殊に各自治領政廳は最も强硬であるから空氣は斷然エドワード陛下に御不利で、ボールドウイン首相は七日乃至八日に至り重大發表をなし、エドワード陛下の御沙汰なき場合は總辭職を要請するのではないかとの觀測も行はれてゐる

國民の同情は 漸次皇帝に集る

政府の高壓的態度に反撥

【ロンドン五日發國通】皇室の一大事に國民は憂愁に包まれてゐるが、一般に政府の高壓的態度は漸次エドワード陛下に對する同情となりつゝあり、五日午後ロンドン市民大衆はハイド・パークに集合、我々のキングを支持せよと絶叫、皇帝に對する忠誠を披瀝

シンプソン夫人 カンヌへ

【カンヌ(佛國)六日發國通】問題のシンプソン夫人は五日午後十一時三十五分カンヌに到着、知人某宅に入つた

英國重大閣議繰上げ

【ロンドン五日發國通】英國政府は七日午前閣議を開催、憲政の重大問題につき最後的決定をなす豫定であつたが、五日午後ボールドウイン首相がベデアーに伺候、エドワード八世陛下に拜謁、政府の所信、各閣僚の見解を言上申上げた結果、豫定を變更閣議を繰上げ六日午後五時半開催することゝなつた

家具のデパート
日高洋行
電話(二)一四八番
興安大路二〇六　宮東浦七組合西へ一丁

全聯邦ソ聯大會 憲法全文を採擇

【モスクワ五日發國通】全聯邦ソヴイエト大會は五日再開憲法編纂委員會の報告に基き一部修正の上憲法全文を採擇した、新憲法は十三章百四十六條よりなり、民主々義的色彩を豐富にとり入れたものである、重要修正、附加條項つぎの通り

一、全聯邦防衛工業人民委員部の設置(第七十七條)

憲法記念日 十二月五日を

【モスクワ五日發國通】第八回特別ソヴイエト大會は五日ついにスターリン憲法全文を採擇したが、採擇と同時に十二月五日をもつて憲法記念日とするとの決議を行ひ、爾後毎年國祭日となすことゝなつた

國家秘密保護法案 議會通過に努力

無條約第一年 牒報機關强化

【東京國通】ワシントン、ロンドン兩海軍條約は年内僅か廿餘日で完全に効力を失ひ、いよいよ昭和十二年初頭より無條約第一年とゝもに世界列强はあげて建艦競爭の渦中に投ぜられるの結果を招來することに至るべく、これとゝもに諜報機關の活動は熾烈となるものと豫想される、よつて陸軍當局では軍機の嚴重なる保持上第六十九議會で審議未了となつた國家總動員秘密保護法案を制定これを急速に實施せねばならぬとしてゐるが海軍では陸軍、内務、司法等の各省および資源局の關係方面と充分なる打合せをとげ、右法案が來る第七十議會に提案審議される際には陸軍當局と協力して熱心にこれが通過に助力することゝなつてゐる

關東州硬化油の 日本輸入免税

加藤會長より請願

【大連國通】日本政府の硬化原料大豆油に對する輸入税免除は去る八月十一日公布されたが、當地硬油業者は原料油のみならず硬化油の免税をも行ける〻が至當なりとの意見を有し、これが實施を圖ることゝなり三日大連工業會長加藤伸二氏より植田全權大使宛左の如き請願書を提出するところあつた

▲關東州産硬化油の母國輸入税撤廢に關する件

關東州産硬化大豆油は特惠品であるが、百斤一圓二十錢の輸入税が賦課せられてゐる、殊に最近に硬化油原料大豆油の輸入税の全免を見たるに拘らず本品のみ課税されるは妥當ならず、日滿經濟緊密を要する時母國に於る石鹸業者に低廉豐富なる原料を提供するの見地よりこれが輸入税の全免は最も時宜に適するものと思惟される

米國務長官 全米平和機構案提示

【ブエノスアイレス五日發國通】米國代表ハル國務長官は五日米洲平和會議總會第二日席上、全米洲における武裝平和機構の創成を提唱、八項目よりなる平和機構案を提示したが要旨次の通り

一、各國において廣汎適確な平和的教育計畫を採用し、平和維持のため最善とされたる國策を一致支持するやう喚起をはかる

一、各國民間の平和安寧および友好信頼感を振作する不可缺の手段として各國代表間の頻繁な會議および各國民間の頻繁な往來を奬勵する

一、全米洲政府はすでに成立した五個の平和條約に批准を完了すること

一、海外における紛争に對しては米洲諸國は共通の中立政策を堅持すること

一、全米洲にわたり通商自由政策を採擇し、過當の稅障壁を低下し、國際通商に害を與へる通商上の差別待遇撤廢を期する

一、國際秩序の基礎として國家間の取極め、協定條約を遵守すること

アイヌ人保護法改正 來議會提案

【東京國通】年々亡びゆくアイヌ族に對し内務省では明治卅二年アイヌ人保護法を制定し同種族の保持に盡力して來たが、爾來卅五六年を經過した最近では漸くその効果があらはれ未開人の代名詞の如く思はれた同族もいまは漸次その知識程度等その文化が本州人に近づき最高の學府に學ぶものさへ出すに至つてゐるので内務省はさらにその發展を期するため來る通常議會に從來の保護法を改正、新時代に適した保護政策をとることゝなつた、改正される狠は從來の農耕一本槍から開放し職業の自由を賦與するとゝもに高級學校に進む者には修學資金を與へるなどアイヌの全般的向上を目指すもので、これによつて北海道日高、膽振等僻陬の地に部落生活を營んでゐるアイヌ一萬六千人も現代の文化に一層浴する事ゝならう

紀内事務官出張

民政部地方司では法權撤廢の準備を地域的に漸進せしめつゝあるが、移讓地域の大部分が奉天省にあり、殊に奉天、遼陽、撫順、鞍山に於ける諸施設の移讓は最も愼重を要するため現地各機關をして之が豫備折衝に當らしむるに際し中央當局の指導方針の確立を期すべく地方司總務科紀内事務官を實情視察に出張せしめた、同司では同事務官の歸京報告を俟ち明年早々全般的準備方策を決定することになつてゐる

人事往來

▲安藤猷二氏(滿鐵)六日來京ヤマトホテル
▲大澤勝次氏(同)同
▲高屋庸彦氏(住友會社)同
▲中野正男氏(竹馬商店)同國都ホテル
▲辻周一氏(材木商)同
▲北林惣吉氏(ハルビンセメント常務取締役)同
▲松本芳郎氏(化粧品)同
▲鈴木元吉氏(土木建築)同
▲田代喜世信氏 六日發京城へ
▲村野保雄氏 同ハルビンへ
▲鶴見次氏 同四平街へ
▲谷口三郎氏 同チチハルへ
▲森崎盛藏氏 同奉天へ
▲渡邊純一氏 同
▲池田龍雄氏 同
▲藤田不二氏 同ハルビンへ
▲河野喜作氏(大同セメント重役)同 都ホテル

航空往來

▲川村敏雄氏(會社員)六日發奉天へ
▲阿澄一三氏(會社員)同
▲松田宇太郎氏(商業)同大連へ
▲田中三郎氏(商人)同ハルビンから
▲祖田村蔵氏 同奉天から

話題

國都新京の日滿人間で密かに飼育してゐる九龍虫は愈々警視廳で發賣を禁止することになつた▼この九龍虫といふのは絶倫なる精力を欲する人達は生きたホルモンだといふので室内でフランビンロー樹の實など高貴藥を與へて飼育し▼時に應じて生きたまゝを十四五匹を丸呑みにして悦に入つてゐるのであるが▼警視廳衛生課の試驗研究によれば藥になるどころか非常な有害なる事が發見されたわけだ▼手つとり早く言つて見りやひとのみち信者がおふりかへで病氣が癒るといつてゐるのと同じで科學の前には正氣の沙汰でないといふのである▼新京でも斷然賣買を禁止するそうだがそうなると巷にぶち撒かれた九龍虫が飛び廻つてうるさい事だらう▼營口から新京に持ち込む滿洲國人の金魚商約十名が今まで新京驛で驛員に金魚を强奪されること數十回に及び▼一度文句を言ふと故意に寒中にさらされるので全部凍死するのを恐れ泣寢入りをしてゐたがその非行の日滿驛員二名が現行中逮捕された▼驛員が荷主の荷物を强奪するやうでは安心して滿鐵に荷物を託することが出來なくなり荷主の一大脅威である▼貨物係員のチケツト拔取り事件といひ今回の金魚强奪事件といひ此の際滿鐵は不良驛員に對し斷乎たる處置をとるべきだ

新築デパアト販賣店並住宅希望者求む
一、場所　朝日通り朝日座の隣最中央場所朝日デパアト
一、一階　食料品、日用品、雜貨類販賣御希望の方
一、二階　吳服類、小間物、化粧品類、家具、雜貨、食堂、洋服類、貴金屬、時計類、家庭道具、御希望の方
一、三階　住宅間取、六六、六四半各戸共玄關、炊事場水洗便所付、瓦斯、水道、電燈、スチーム完備(十一戸)(地下室浴場あり)住宅使用
一、昭和十一年十二月五日デパアト開店
右御希望の御方は左記に御申込願います
新京蓬萊町一丁目十五番地　附屬地憲兵分隊南門前
曾我甲子治
電話(3)三一三五番

御宿泊朝夕二食附二圓均一
團體月極下宿は特に勉強致します
新京東二條通八島小學校前
八島旅館
電話(3)五二六四

桐簞笥　鏡臺　茶棚
年末謝恩
原價大賣出し
祝町二丁目(太子堂隣)
木村桐タンス店
電話(3)四三三四番

琴三絃商
大政樂器店
東一條通り入船町角
電話(3)五五五六番

近日開店
嚴寒の候各位益々御清祥之段奉慶賀候
弊店儀過般來店舖改築中の處漸く竣成致し近日開店の運びと相成候に付き開店の上は何卒御贔負の栄を賜り度奉懇願候
洋酒
和洋煙草
和洋菓子
御進物品各種
中央通一三
ヤマト屋
電話(3)五九八七
男女小店員入用
男女十七八才迄
市内に確實なる保證人二名を要す
七日午前中本人來談

日滿直通小口扱

貨物特定運賃實施は明年三月ごろか

總局、鮮鐵と細目案を協定

【奉天國通】鐵道總局では日滿直通小口扱貨物制定運賃制定の前提として朝鮮鐵道局と細目案協定を行ふこと〻なり南三日中に諸富貨物課長が京城に赴き折衝を開始の豫定である、しかうして滿鮮兩當局交渉の中心は大連、釜山北鮮三港經由の日滿連絡三コース運賃の均等化問題であり鐵道總局としては關釜連絡大型快速船の就航、鮮鐵貨物急行列車運轉ならびに滿洲線の保稅輸送開始により著しくスピードアップされた朝鮮鐵道經由貨物を基本として大連二割、北鮮三割程度の割安制を實施して實質的に日滿連絡コースの均衡をはからんとする方針で、滿鮮兩當局の打合會議において完全に意見の一致をみればさらに鐵道省、鮮鐵鐵道總局、關係船會社の聯合會議を開催、最後的打合せを行ひ遲くも明年三月一日より實施の運びとなるものと觀測される、なほ日滿直通小口扱貨物特定運賃は日本內地よりの對滿輸出主要品たる雜貨、綿糸布、日用品等を對照したものであり、哈爾濱、大阪間で現行運賃より二割乃至三割程度の大巾引下げをみる筈で待望の保稅輸送開始と〻もに日滿貿易促進に拍車を加へるものとして期待されてゐる

十一月末の半島各移出港在米高

【京城支局】全鮮各移出港十一月末日現在の在米高は（單位石）

朝鮮米	六三七、三九二
內地米	五三一
台灣米	二、五八四
外國米	一六
合計	六四〇、五三三

で同月二十日現在より十四萬五千七百六十四石を增加したが前年同期に比すれば三十萬七千二百九十石の減少である各港別左の如し

釜山	七一、五五六
馬山	一七、五五〇
麗水	四、〇六一
群山	一一七、八五〇
木浦	一〇二、四二〇
江原	二二、七九〇
仁川	一一〇、三三四
海州	六、四二四
鎮南浦	一六六、九〇五
元山	二〇、六三三
合計	六四〇、五二三

重大案件携へ大野總監近く來滿

鮮滿一如の具現に努力

【京城支局】一時渡滿を見合せてゐた大野政務總監は過般の南總督、植田關東軍司令官との所謂圖們會議亟ぎ鮮滿一體の大方針に更に一歩を進め完全なる打合せを遂げる爲來る九日午後京城發初渡滿することになつたが今回の渡滿は現下の移民鴨綠江水路開發對滿貿易、交通々信連絡、警備密接化、優秀官吏入替等重大案件を携行第二次鮮滿最高重要會談を遂げ大陸政策の根幹たる鮮滿一如方針の具現化を完成するものとして重視されてゐる

全國工場數並びに生產額

【東京國通】商工省では豫て昭和十年度における全國各府縣の工場數、職工數及び生產額の調査を進めてゐたが、この程に至り東京、大阪、京都神奈川、岐阜、島根の六府縣を除く四十縣の集計を終了したので五日第一回速報として右四十縣の調査概數並びに前年との比較を發表した、即ちこの調査の結果によれば昭和十年十二月末現在における四十縣の工場數は五萬二百九十八で前年に比し二千七百九十……京、大阪、神奈川の調査完了を見る時は日本の軍需工業の躍進は頗る目覺しいものがあらうと注目される

日獨協定調印式

の歷史的光景、毛筆にて日本文に署名するは我代表武者小路駐獨大使、その右は獨代表リツベントロツプ駐英大使以下【ロンドン─東京間無線電送寫眞遞信省發表二日未明受信】

新兩切煙草〃みどり〃

總督府が來春から賣出す

【京城支局】總督府專賣局では煙草値上の狀況に備へ一般愛煙家の不便を緩和すべく來春三月一日より兩切卷煙草十本入（十錢）を發賣することに決定着々準備中であるが新製品の名稱は至極目新しい、『みどり』の麗名の下にケースも名稱に相應しいスマートなものにする

京城手形交換所十一月中成績

【京城支局】京城手形交換所十一月中の手形交換高は合計十三萬九千三百三十一枚、九千百六十一萬八千餘圓、一日平均六千五十七枚、三百九十八萬三千餘圓で前月中より三千八十枚を減じたるも金額は三百九萬九千九百六十圓に增加前年同期に比し六百九十四枚三百十六萬八千四百三十五圓を各增加した

虛禮廢止運動

奉天市協和會で率先實行

【奉天國通】質實剛健なる國民精神を養成せざるべからずとの主旨のもとに協和會市本部では十二月十日から來年一月廿日迄を虛禮廢止運動期間と定め、まづ滿洲國官吏ならびに協和會々員は民衆に率先實行すること〻なつた

協和會熱河省本部第二回縣聯合協議會

【承德國通】協和會熱河省本部では五日午前十時より會員ならびに關係者百餘名出席、省公署會議室において承德三年度第三回縣聯合協議會を開催したが、先づ原本部長の開會の辭に始まり中央本部長の訓辭代讀あり平山省本部事務長の「縣聯合會の意義」闡明の後來賓として兒島憲兵隊長恩民政廳長、山田警務廳長等の訓辭、原澤、淵上兩局員よりの會務報告あり第一日を終つたが六、七兩日に亘り會議を續行する筈

中村廣東總領事赴臺

【廣東五日發國通】中村廣東總領事は五日午後一時廣東發水澤香港總領事と共に同夜香港出發の宮崎丸で臺灣に赴き小林總督以下總督府首腦者と會談の筈である、中村總領事は兩三日滯在の上一日福州に渡り同地より飛行機で上海に飛び、川越大使に南支の情勢を報告、種々打合せを行ふ筈

奉天市協和會の南鮮水害義捐金

【奉天國通】滿洲國協和會奉天市本部で募集中の一口十錢の南鮮水害義損金は十一月末締切つたが、合計五百四十圓六十錢に達した

朝鮮のアルコール製造計畫愈よ新會社設立へ

【京城支局】總督府では燃料國策の見地から政府の方針に追隨無水アルコール製造計畫を樹立明年度豫算に所要經費を計上し大藏、拓務、陸軍、商工省と極力折衝中であつたが東拓及び昭和酒造の共同に依り資本金一千萬圓で新會社を設立せしめ當初は新義州の木材を原料に七萬石を目標に製造十三年度早々から賣出すことに決定した、尙總督府から右新會社に明年度計上の經費で助成の意味で補助金を交附するが之が細目決定のため來る十五日迄各局長集合協議會を開催することになつた

のんきな百萬長者運轉手君

想ひを殘し歸國

【大連國通】オリムピック見物に出かける途中、哈爾濱で拾つたダンサーと〻もに來連大連市內に愛の巢を營み、運轉手稼業をしてゐた話題の百萬長者新潟縣三島郡寺泊村の地主柄澤俊一郎（二九）君は內地からの搜査願で所在判明し、大連署保安係の監視を受けてゐたが、五日新潟の自宅から同君の旅費として金五百圓を大連署に送つて來た、同署では早速同人を呼出し三千圓の自動車やダンサーの始末をさせて六日出帆のうらる丸で歸國させること〻なつた

協和會異動

既報以後の分

奉天省本部組織係勤務　長尾郡太
命奉天省本部總務科長　奉天省本部社會係勤務　中尾優
命奉天省本部指導科長　奉天省本部組織係勤務　小林德三
命奉天市本部事務長　吉林省本部事務長　小川增雄
兼充吉林市本部事務長　吉林省本部事務長代理　高附榮次郎
命吉林省本部總務科長　（吉林省公署双陽縣屬官）　本田祥三
命吉林省本部指導科長心得　濱江省本部事務長　坂田修一
兼充哈爾濱市本部事務長　珠河縣本部事務長　安河內哲夫
命濱江省本部指導科長　（龍江省公署安廣縣屬官）　辻本成行
命濱江省本部總務科長心得　首都本部事務長　吉田健介
兼充首都本部總務科長　（民政部警務司事務官）　永井定
命首都本部指導科長　龍江省本部組織係勤務　佐々木要市
命龍江省本部總務科長　泰來縣本部事務長　田村一雄
命龍江省本部指導科長心得　龍江省本部事務長　井東信夫
兼充齊々哈爾市本部事務長　錦州省本部事務長　河谷後淸
兼充錦州省本部總務科長　中央本部指導部指導科勤務　安松
命錦州省本部指導科長心得　中央本部指導部組織科副科長　大平孝
朝陽縣本部事務長　用田秀雄
命東京駐在員（各通）　安東省本部事務長　大槻晃平
兼充安東省本部總務科長　安東省本部組織係勤務　工藤敏雄
命安東省本部指導科長　安東省本部事務長　大瀧晃平
兼充安東市本部事務長　（錦州省公署北鎮縣屬官）　高橋勝次
命間島省本部總務科長心得　（間島省公署汪淸縣屬官）　朱鐘宇
命間島省本部指導科長心得　（熱河省公署承德縣屬官）　北澤治雄
命熱河省本部總務科長心得　熱河省本部組織係勤務　原澤仁磨
命熱河省本部指導科長　三江省本部事務長代理　古田末二
兼充三江省本部指導科長　中央本部指導部指導科勤務　伊東龜城
命三江省本部總務科長心得　興安北省本部事務長　淺野十郎
兼充興安北省本部總務科長　興安北省本部組織係勤務　中村新一
命興安北省本部指導科長　興安東省本部勤務　伊奈虎吉
命興安東省本部事務長心得　中央本部總務部文書科勤務　伊知地吉次
命黑河省本部事務長　黑山縣本部事務長　道祖土闢
命長春縣本部事務長　中央本部總務部勤務　大橋壽實生
命磐石縣本部事務長仙頭久吉不在中代理　營口縣本部勤務　田尾岩太郎
命營口縣本部事務長　中央本部總務部勤務　內野宮義光
命蓋平縣本部事務長心得　中央本部企畫部勤務　石川義郎
命山海關市本部事務長　中央本部指導部指導科勤務　佐藤太一
命黑山縣本部事務長心得　中央本部總務部人事科勤務　堀內英雄
命珠河縣本部事務長　營口縣本部事務長　山路德松
命泰來縣本部事務長　中央本部總務部勤務　後藤學
命昌圖縣本部事務長心得　中央本部指導部組織科勤務　吉野嗣一
命五常縣本部事務長心得　富錦本部勤務　藤田德一
命富錦縣本部事務長心得　中央本部總務部勤務　保阪直太郎
命撫松縣本部事務長心得　中央本部總務勤務　井東三郎
命輯安縣本部事務長心得　中央本部總務部勤務　池五郎
命琿南縣本部事務長心得　間島省本部組織係勤務　今井克彥
命龍井支部事務長　中央本部指導部指導科勤務　長峰俊一
命朝陽縣本部事務長心得　濱江省本部社會係勤務　野山倭一
首都本部勤務　築紫平藏
命哈爾濱市本部勤務（各通）　中央本部監査部勤務　山田嵩
中央本部總務部文書科勤務　沼館長七
命長白縣本部勤務（各通）　中央本部指導部宣傳科勤務　野本孝治
同　原口剛平
命濛江駐在員　中央本部指導部指導科勤務　北垣脩
中央本部指導部組織科勤務　矢內典夫
命桓仁駐在員　中央本部指導部指導科勤務　新井鱗作
中央本部企畫部勤務　天野寛
命首都本部勤務（各通）　哈爾濱市本部勤務　野山倭一
同　築紫平藏
命濱江省本部兼務（各通）　中央本部指導部宣傳科勤務　史廷鉉
命間島省本部勤務

羊羹　甘栗太郎　新京吉野町銀座　電三、二八八七番

國防豫算と各國現有兵力

總額三十億圓を突破するわが國未曾有の厖大豫算──その明年度豫算の內陸海軍省費が陸軍七億二千萬圓、海軍六億八千萬圓、合計十四億圓といふのが大藏省の査定額であるが、一九三五年中の世界軍事費總額は實に九十二億九千五百萬弗とある、邦貨に換算して約三百二十五億圓であるが列强の軍事費をみると、各國が如何に軍備に汲々としてゐるかは各國の軍艦所有數（建造中のものを含む）が一九三四年の五百八十三萬噸から一九三五年には六百十三萬噸に激增してゐることによつて一目瞭然であるが、いま各國別に一瞥すると

アメリカ

アメリカの軍備は、一九三五年度の陸軍正規軍は兵員十三萬八千八百三十五人、將校一萬二千九百三十八人で、これに國防隊、豫備隊を加算すれば一九三五年の合衆國總兵力は四十三萬八千五百七十七人となる、アメリカ空軍は、陸軍航空隊員一萬六千八百四十七人、海軍一萬三千五百七十四人、航空機數は陸海軍を合し一九三五年七月一日現在のところ千八百臺、海軍力は戰艦十五隻、巡洋艦二十五隻、同建造中十二隻、航空母艦四隻同建造中三隻、驅逐艦百九十九隻、同建造中五十二隻、潛水艦八十八隻同建造中十二隻その他艦艇二百十四隻である

ソヴイエト

ソヴイエト・ロシアの兵力は世界最大で、一九三五─三六年度の總數は陸海軍を合して百三十萬人に達する、一九三三年度の五十六萬二千、一九三四年度の九十四萬に比し非常な增加である、海軍は一九三五年末の現勢左の如くである（戰艦四隻、巡洋艦七隻、驅逐艦三五隻、潛水艦二六隻同建造中十二隻、その他艦艇六〇隻

イギリス

軍事費においても國防計畫においても最も顯著な增加を示してゐるのはイギリスである、イギリスの國防費は一九三五─三六年度の一億九百十萬ポンドより一九三六─三七年度には一億六千七百萬ポンドに激增した

ドイツ

ドイツに關しては正確な政府の統計は得られない、しかし非公式の調査によるとドイツの兵力は五十五萬と推算されてゐる、ヒトラー總統がヴエルサイユ軍備制限の條項を廢棄した一ケ年前の一九三四年一月一日現在のそれは十萬二千人に過ぎなかつた、ドイツの海軍は戰艦六隻、同建造中二隻、巡洋艦六隻、同建造中三隻、驅逐艦及び水雷艇十九隻、同建造中十六隻、潛水艦二十隻、同建造中十六隻其の他艦艇百二十隻

フランス

フランス陸軍は本國及び植民地を合すれば、ドイツの推定數字を突破して六十四萬二千八百七十五人、戰鬪機は一千六百五臺でこの他に飛行學校における訓練用のもの六百八十一臺を有してゐる、海軍力は戰艦九隻、同建造中四隻、巡洋艦十四隻、同建造中五隻、航空母艦一隻、驅逐艦六十隻、同建造中二十隻、潛水艦七十二隻、同建造中十二隻

イタリー

イタリー軍備は一九三四年六月現在で、陸軍兵員五十萬二千五百八十二人、將校二萬五千二十四人、戰鬪機二千八百六十一臺、海軍戰艦四隻、同建造中二隻、巡洋艦二十三隻、同建造中二隻、航空母艦一隻驅逐艦および水雷艇百三隻、同建造中十五隻、潛水艦六十二隻、同艦造中十六隻

門松請負

一、特等　金貳拾五圓也
一、壹等　金拾五圓也
一、貳等　金拾圓也
一、參等　金六圓也
一、一般御家庭向
一、特打付　金四圓也
一、打付　金壹圓也

右之通り

例年の通り會員を手分して御注文伺ひに參上致して居りますから宜敷御引立を願ます尙御伺ひ洩れの御方は電話（3）三八一〇番へ御申込願ます

昭和十一年十二月

社團法人 新京聖德會
新京祝町二丁目十番地 聖德太子堂　電話（3）三八一〇番

壹千圓會無盡募集

發會本月十一日・二十日

掛金表

回數	自1至6回	自7至16回	自17至26回	自27至31回	32回	自33至34回	自35至36回
掛金	35圓	30圓	27圓	24圓	20圓	10圓	5圓

掛金合計950圓となりますが特別配當約150圓及掛金獎勵25圓控除しますと實際掛金は775圓見當となり皆樣の御利益は約225圓となります

新京室町二丁目五番地
株式會社 泰信無盡
電話（3）二四七一・五八五九番

年末年始の御使ひ物に

印入タルオの御用命を！
染賃一打三十五錢
新京日本橋通り
二幸みやげ部
電話（3）四一六九番

オートバイ修理

修理は是非專門家に
日本自動車株式會社專屬サービス工場
朝日モータース
新京朝日通り領事館橫　電話（2）一二三九番

小間物　履物　文房具　くすり　メリヤス　化粧品
其他何でも有ります
永樂町三丁目二
丸福小間物店
電話（3）六八五番

首都唯一の自動車技術員養成機關
生徒募集
新學期十二月一日（每月一日十五日）
本期入學者特典あり
御來校の上設備並に指導方法參觀あれ
學期贈品
公認 新京自動車學院
新京特別市寬城子

開店御披露

仕出し專門の店

お待たせ致しました!!

愈々七日開店

御挨拶

嚴寒の折柄各位益々御淸祥に亘らせられ奉慶賀候扨而小生儀永く新京割烹調理師として本日迄活躍致居候處今般有志諸氏の御薦めにより七日より左記に於て仕出し專門の店お惣菜とすし店を開業可致候、優秀なる調理師數名を招聘し腕を奮つて調理致すべくすし部も大阪壽司善調理師研究會幹部三名を招聘し各位の御期待に副ふべく努力致候間何卒御贔負に御願申上候

店主敬白

菊壽し

お惣菜すし
折詰重詰
會席精進料理
煮豆一切

◎お正月用重詰は特に勉强致します

とても安くて味の良い

◎出前は遠近多少に不拘迅速に御屆け致します

お惣菜 筑紫
大經路（草津溫泉前）
電話（2）一二六二番

ずつしり重いぞ！今年のボーナス
政府諸會社合して二百萬圓
我が春を謳ふサラリーマン

師走の豪華キャスト

師走の風が吹き初めんとするころ、先づその先驅を行くのはボーナス袋の重さであらう、ボーナスは單にサラリーマンへのホルモン劑である許りでなく歳末の賣出しに一大販賣戰線を敷いてゐる街の人々にも亦大きな役割を演じてゐる、國都主要官衙のボーナスを打診してみると次の通りで、例年より多くとも少いところは無いからサラリーマンは我が春を謳歌してよかろう

まづ國都サラリーマンの過半數を占めてゐる滿洲國官吏のボーナスは、簡任官以上は千圓を超過するを得ずとの內規があるらしいので大體千圓程度、薦任官以上が本俸に對する十五割、委任官が二十割、屆員十割かが標準となつてゐる、現在新京に勤務する日系官吏の給料がしめて一ケ月九十萬圓之にボーナスの百萬圓を加へると日系官吏だけが歳末に約二百萬圓の金を懐中にしてゐるわけだ、ボーナスの支給は廿日前後である

〃〃電々會社 資本金五千萬圓を擁して大同廣場の一角に巍然として立つ此の會社のボーナス査定方針は下に厚く上に薄くと、官僚風の濃厚な割合に此の點良く出來てゐる支給率は最高十八割から最低十五割、十五日頃全滿七千五〇〇名の社員に一切に支給されるが、新京八百名の社員に渡されるボーナスは約八萬圓である

〃〃電業公司 は昨年と同様の四十割が標準であるが、ボーナス支給を直前に控へて突如チチハル發電所の爆破事件があり六十萬圓の金が宙に消へたので社員の面々はボーナスに影響は無いかと心配してゐる、だが此の位のことでボーナスに感電する様なことは無いから安心して宜しい、支給日は十五日、在京社員への支給命額は十萬圓であるが四十割の支給率は在京各社のトップであろう

〃〃滿洲炭鑛 こゝは千六百萬圓から八千萬圓の資本に伸びんとする惱みがあつてボーナスも二十割と極く引締つてゐる、支給日は十五日である

〃〃中央銀行 最後に金の製造元である中央銀行は、支給率が平素の成績に依つて差異があるので嚴秘に付され容易に洩らさないが、最高三十五、六割最低三十割だから隠すほど悪いのではない、在京行員の全支給額は約二十萬圓二十日頃に支給される、以上のボーナスがザツト百四十萬圓、給料百五萬圓計二百四十五萬圓であるが之に陸軍、滿鐵、關東局及び在京各會社銀行の支店のサラリー、ボーナスを合すると三百萬圓以上の金がこの年末にサラリーマンの懐ろに入ることになる、吸收したホルモンの發散方法は？年末年始の景氣の原動力なることは疑ひも無いことであらう

依然和歌山物が筆頭 値段は少し高い
冬最上の珍味、今年の密柑は？

松の内の夜も更けて市民の思ひ〳〵の娯樂に附隨して嗜好上に提供される黄金の姫君密柑も一般には切離す事の出來ぬものだが今年はどんな値段で皆様の前に提供されるかその價格を調査して見るのに對滿向輸出額は約二萬五千三百廻で、昨年の四萬三千三百廻に比し約六割弱の狀態で、石油箱で上物は五圓五十錢普通物は四圓八十錢程度、小箱で上物は一圓三十錢、普通物で一圓二十錢と云ふ昨年よりは少し高値を示してゐて、矢張り和歌山物が筆頭で、次は靜岡、中國物と云ふ順序である

（寫眞は山なす密柑箱の着荷）

濱田司令官送別宴

軍令部出仕に轉出した前濱田駐滿海軍部司令官送別宴は六日午後六時より大和ホテルにおいて盛大に開催された、寫眞は中央濱田前司令官、右中野總領事代理、左韓特別市長

土星會同人展

土星會第二回同人展は既報の如く同人本年度の收穫を決算する意味で去る五日より九日までを會期として三中井百貨店五階ギャラリーで開催中であるが連日參觀者詰めかけ異常な盛況を見せてゐる

オーバーを盗む

六日午後二時半頃滿鐵醫院に知人を見舞に來た官吏近衞某が黒ラシャ獺毛皮付の新調したばかりの二百五十圓のオーバーを取られたとの報が新京署に來たので早速手配した處僅か二十分で廣島縣生れ住所不定佐藤八郎（三十）＝假名＝が祝町某質店に入質せんとする所を谷本刑事が見つけ御用か申し譯ありませんと平蜘蛛になつてあやまつた

上野BK技術部長 過京談

オリムピック實況放送の技術指導を終へ、四年後の吾が國オリムピック開催に對する放送技術研究のため本年三月以來歐米各國の放送事業を視察した大阪中央放送局技術部長上野七夫氏は九ケ月の視察旅行の歸途シベリヤ經由、六日午後一時着列車で來京、國都に於ける放送事業を視察して七日「あじあ」で內地に向つたが驛頭左の如く語つた

「オリムピック實況放送に就ては技術的方面から云つて相當の成績を擧げてゐるが、歐米最近の情況は既にテレビジョン實用化の第一歩にあるので四年後の我が國のオリムピック放送の際はテレビジョン装置が必要であり、此の點放送協會は責任が重大だ、オリムピック日本開催は放送事業が世界的に試練される秋でもあるので各權威者と協議してテレビジョン設備の萬全を期す積りである

産科 婦人科 內科 婦人科 婦人花柳病科
康德醫院
吉野街四丁目一二 家國ホテル前 電3-5399番

日本人徵税のため 市金庫制を採用
市公署で納税者の便宜を計る

本年度に於ける課税權の一部移譲に伴ひ市政公署では一般日本人の徵税事務を取扱つてゐるが、現在一般納税者が遠路のところを態々市政公署に足を運ぶは不便が多いので明年早々中央銀行と折衝し市金庫制を採用して一般普通銀行に於ても納税事務を取扱ひ一般納税者の便宜を計ることゝなつた

危い豆腐中毒
不完全不衞生な製法が原因 患者頻發・御注意肝心

梅ケ枝町壽ビル居住の山本豐子さん（二七）は六日早朝から猛烈な腹痛と嘔吐に襲はれ新都醫院に擔ぎ込まれたが、診察の結果同女が五日夕飯に食した豆腐による中毒と判明近來製法取扱ひの不完全不衞生により此の種患者激増してゐる傾向があるから、愛好者は特に注意して信用ある店から購ひ、調理法もよく煮炊することがもつとも望ましいとされてゐる

官吏暴行

五日午後十一時頃國務院の落成式くずれの某所勤務官吏仲田三郎（三八）＝假名＝は泥醉して吉野町二丁目某カフエーに來り俺を知らんかとばかり啖呵を切りお客に片つぱしから喧嘩を賣り皿を投げる器具を擲るはては表の硝子戸まで壞すので通りがかりの新京署員がこれを靜めやうとさとせどきかず俺は官吏だぞ生意氣だと喰つてかゝるので本署に來いと云はれ警察の人です

藤影幼稚園、日曜學校 舞踊と劇の夕
愈よ明夜八時から公會堂て

藤影幼稚園、藤影日曜學校主催、本社後援の「舞踊と劇の夕」はいよ〳〵明八日午後八時から記念公會堂で華々しく催される、同夜の純益金の一部は、世の氣の毒な方々に惠まれる、お餅代に當てられるから多數御來場さ〔れ〕たいと、なほ入場は三十錢、當日のプログラムは左の通りである

▼第一部
一、開會の辭……（幼）
二、佛の子供……（合唱）（全幼、全日）
三、金魚のひるね……（舞踊）（幼）
四、オランダ人形……（同）（日）
五、かげぼうし……（同）（幼）
六、動物あそび……（同）（日）
七、蛙の先生……（同）（幼）
八、進軍ラッパ……（同）（日）
九、蝶々の船……（同）（幼）
一〇、僕のハイキング……（同）（日）
一一、金時さんなら……（合唱）（幼）
一二、動物の分列式……（舞踊）（幼）
一三、夏の雲……（同）（日）
一四、泣蟲學校……（同）（幼）
一五、あひるの洗濯……（同）（幼）
一六、濱千鳥……（同）（日）
一七、聖の光……（童話劇）
▼第二部（五分間休息）（日）
一八、僕は軍人……（合唱）（幼）
一九、花嫁狐……（舞踊）（幼）
二〇、シャンコ〳〵お馬（同）（日）
二一、私の好な水兵さん（同）（幼）
二二、日滿萬歳……（同）（日）
二三、花かげ……（同）（日）
二四、タンポポ兵隊……（同）（幼）
二五、軍艦マーチ……（同）（日）
二六、おもちゃの子鳩……（同）（幼）
二七、ホタルの提灯……（同）（日）
二八、のぞき目鏡……（同）（幼）
二九、赤い帽子の兵隊（兒童劇）（日）
三〇、閉會の辭……（幼）

大正寺參禪會

市內曙町大正寺參禪會は毎夜七時より極めて盛大に開催されてゐるが七、八日、の兩日は特に左記の通り法要修行
七日午後七時より成道忌法要引續き座禪會、後甘酒接待
八日午前六時より同、法要座禪會後粥接待
同日午後一時より大法輪支部發會式

本社主催 新京歌話會

本社學藝部主催、新京歌話會の第一回短歌大會は五日夜六時より財政部横國際倶樂部でひらかれたが出席者二十數名、互選、合評について歌談會にうつり朗詠等に賑ふた【寫眞は歌談會場に於ける記念撮影】

保健展覽會の看視員募集

滿洲結核豫防會、關東局保健所、新京署主催本社後援の保健展覽會は十一日から十七日まで中央通關東局保健所に於て開催されるが同展覽會看視として十八歳から二十歳位までの婦人四名を募集するが希望者は七日午前中までに新京署衞生係まで申込まれたいと

金井科長京城へ

朝鮮總督府警察部長會議は八日、九日京城に於て開催されるが、朝鮮各道の警察狀況の實情を認識するため、警務司金井企劃科長は七日午後一時發列車で京城に向ひ該會議にオブザーバーとして出席する

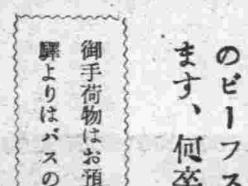

電々本社の玄關に入ると官僚風がサツと身に泌みて受付子の間ひに頭が下る様な氣がする、之は勿論建物の故であつて電々の空氣ではないと思ふが、この官僚臭いところにあつて紅一點の魅力を外來者に與へてゐるのは田村文書課長と三井宣傳係主任である▼田村君は台銀大連支店にあつて顧客商賣をやつてゐただけに、額と頭との見境がないほど角がとれてゐる、殊に三井君は大連新聞文藝部長から京城日報の論說の仕事をして來た關係上その對外交渉振りは堂に入つたものだ▼御兩人の力で電々のお天氣風を何とか出來ぬものかね、とは官吏方面の觀測である

お正月門松 註文殺到

早くも歳末色に彩られた國都に街ゆく人の足どりも慌しいお正月を迎へるにはまづ門松から…聖德太子堂では例年通り門松の註文とりに歩いてゐるが既に七分通りの註文を終り太小合せて八百個の契約が出來てゐる、今年は昨年からみて成績が善いとのこと、材料の大部分は數日前に到着して倉庫に積まれてあり、十五六日ころから七五三繩作りにとりかゝるはずである

錦ケ丘新築校舍 近く檢査

錦ケ丘高等女學校建築物は未だ請負業者から滿鐵本社へ引繼ぎが行はれずそのため同校移轉日時も決定されず學校當局ではすつかり引越準備を終へて待つてゐるが、いよ〳〵七日滿鐵本社建築課から係員が檢査に來京し檢査に合格次第移轉するので萬一不合格の點のない限り八、九日ごろには移轉する模樣である

◉お待兼れの 防寒靴
豐富新荷着 一足六圓五十錢より
◎クリスマスとお正月の御晴着は御早目に
○オシドリ染講習會十四日から致します
新京吉野町一丁目 中山婦人服店 電(3)五一七一・三七五六

門生入用
十六七歳迄數名本人御來談下さい
室町四丁目一二（パレス横） 新光社寫眞場 電話(3)三七〇〇 五四番

貸家
場所 入船町二ノ廿三風月莊
間取 六疊、四疊半、玄關
家賃 三十五圓 ペチカ水洗便所水道瓦斯完備
御問合 富士町二丁目一五 性百貨店 電五四六七

艱苦に堪へる壯健なる日本人青年數名至急要
新發屯 明治
新聞販賣部
菓子販賣部
新發屯興安大路永安街 電話(2)一九八八番

貸家
場所 特別市安達街四二七
間取 六疊、四疊半（二戸）
家賃 格安
電話(2)二六四一 幸山堂

讓店
新京銀座目抜場所
目下盛業中のホール
至急讓り度し
詳細は 祝町二丁目電(3)二一九五 三井堂へ

讓店
現在盛業中のカフエー
場所 三笠町
御問合せは 電(3)三七六七へ

お待ち兼れの 金州新澤庵 小樽詰賣出し
朝日通七一 岩崎支店 電話(3)三四九四

巡廻雜誌
新年號直ちに配本
一ケ月一圓で御好みの新刊雜誌が六册讀めます
東三條通三八 星光社

なんでも二十錢均一
安くて美味しい
料理は實費
酒は銘酒吾妻
一心
吉野町二丁目銀パレス隣り

和洋味覺の殿堂
充實せる設備と優雅なるサーヴイス!!御華客様のお慈みを頂きまして清々しく成長致しました、御華客様兼々御待ち兼ねの日本座敷も意外に美しく出來上りましたので、此度獨特の釜御飯と純良神戸肉のビーフステーキに內地産高級野菜を配して特別サーヴイスを致します、何卒倍舊の御贔屓御引立の程を幾重にも御願ひ申上げます
大連大廣場東拓ビル
御手荷物はお預り致します 驛よりはバスの便があります
和洋御料理 三葉
電話（御客様用）二六〇〇 （事務用）二四七七

忘年會
精々御利用を
新京獨特の日本料理 益々御好評!!
會費（酒付）二圓五十錢より三圓、四圓、五圓、六圓まで
會席、なべ料理
割烹 新京

けふの番組

(M・T・C・Y 新京放送局) 七日(月曜日)

朝

六、五〇 ラヂオ體操(東京)
七、二〇 氣象通報 入港船のお知らせ(大連)
七、一五 初等滿洲語講座 講師 秩父固太郎
七、四〇 朝の音樂(大連)
八、三〇 經濟市況(東京)
八、四〇 建國體操
九、四〇 經濟市況(大連、新京)
一〇、〇〇 家庭講座(哈爾濱) 在滿邦人と生活の適應 千田萬三
一〇、二〇 料理獻立
一〇、三〇 家庭メモ
一〇、三五 經濟市況(大連)
一〇、四〇 經濟市況(東京)
一〇、五九 時報(東京)

晝

一一、四〇 ニュース(東京、新京)
〇、〇一 經濟市況(大連、新京)
〇、二〇 晝の演藝(レコード)
二、〇〇 經濟市況(大連、新京)
二、五〇 經濟市況(東京)
三、〇〇 ニュース(東京、新京)
三、三〇 經濟市況(大連、新京)
四、二〇 ニュース(鮮語)
連續ラヂオドラマ 出演 新京白鳥會
不具者の戀(鄕土悲劇)(一) 劉信烈・作
龍雲 申伯鉉
順熙 孔元順
母 金永愛
熙 劉信善
龍雲父 吳明淑
村の娘A 朴貞媛
同 B 崔寶鎭
同 C 朴大傑
警官 外村人大勢

五、〇〇 子供の時間(哈爾濱) 童話 姉妹 桃山小學校
五、二〇 コドモの新聞(東京) 井上政平
關屋五十二
五、二五 講演(東京) 一、ヒマラヤ登山史
日本山岳會長 木暮理太郎
二、ヒマラヤに登山して 立教大學山岳部員 山形一雄
五、五五 カレント・トピックス(東京)

ラヂオの御用は 東京無線 電話四九二〇・五三八九番

夜

六、〇〇 ニュース(東京) 告知事項、番組豫告(東京)
六、三〇 講 演(東京) 隣邦情勢と陸軍々備 軍務局長 陸軍中將 磯谷廉介
七、〇〇 ピアノ・ヴァイオリン・獨唱(東京)
第五回洋樂コンクール一等入選者
一、ヴァイオリン獨奏 鳩山寛
協奏曲 第五 イ長調 モーツァルト作曲
第一樂章
二、獨唱 横田都馬子
(イ)墓場にて ブラームス作曲 外
三、ピアノ獨奏 小園都史子
パガニーニ主題に依る練習曲 イ短調 リスト作曲
七、三〇 義太夫(大阪) 新版歌祭文(野崎村の段) 竹本綾助
八、〇〇 連續講談(東京) 宮本武藏旅日記(第一席) 神田伯龍
八、三〇 時報、ニュース、(東京)ニュース、告知事項、氣象通報 番組豫告(新京)
九、〇〇 脚本朗讀(大連) 牧の方 坪内逍遙作 第二幕第三場南の山下 水口薇陽
九、三〇 ニュース再放送
一〇、〇〇 北滿の時間(哈爾濱)

神田伯龍さんの連續講談

後八・〇〇 東京より 「宮本武藏」第一席

仇敵佐々木巖柳を探ね廻つてゐた宮本武藏は東海道の或宿で巖柳がゐるといふことを耳にはさみ跡を追ふて山陽道幡州姫路へ入つてきた時の事、宿を求めやうとすると姫路の國の風習で侍の一人旅は泊めぬことになつてゐるので何處の旅館もとめてくれず餘儀なく姫路一番の劍士白倉源吾右衛門の道場へ行き宮出武助と僞名して一宿をたのみ白倉の門弟逸藤利七を始め一同を打据え宮本武藏と本姓を明す白倉は巳れの師巖柳を覘ふ宮本故武藏が逗留中に殺して後の憂を退けんと酒をすゝめ醉つたる宮本を斬らんとするが果さず、遂に門人と計つて熱湯風呂へ武藏を入れ討たんとする、宮本は危く其の風呂を破つて遁れ、白倉夫妻を斬つて姫路を立退き美作國津山に乘込んで行く、さて如何になりませうか明日へ。

海外ニュース

余は資本家の走狗に非ず
—フランコ將軍大氣焔—

【アルゴス國通】獨伊の援助が露骨化するに從つてスペイン叛軍政權のファッショ的本質も漸く明白となつて來てゐるが、當のフランコ將軍は今回の蹶起が資本家地主の利益に基くとの説を否定し、次の如く氣焔を吐いてゐる

我等の目的は資本家の特權を擁護するにあるのではない、革命政權は民衆のものだ、中産階級は意を安んぜよ、勤勞者は公正な賃金を受取るであらう

大衆の生活水準は經濟の許す限り引上げよう、農業問題の解決としては土地の再分割を防ぐ爲に家族の最有能な息子に田畑が世襲される樣な制度を目下考究中だ

この約束かマドリッド陷落後に果してはたされるか、又民衆がフランコ將軍の公言を額面通り受取るだらうか、これが今後の問題である

白熱化する ソヴィエトの憲法熱

【モスクワ國通】ソヴィエト政府はこの六月に新憲法草案を發表、十一月廿五日の臨時ソヴィエト大會まで「大衆の討議」に附する旨聲明したがこの新憲法はソヴィエト・デモクラシーを徹底化し民衆の權利、義務を强調したものなので俄然全國各層間に素晴しい反響を惹起し、起草委員長スターリン禮讃の者は愈々高まるばかりだ

各ソヴィエト、勞働組合、共營農場、新聞等では率先して大衆だが例へばキロフ地方では草案討議會に出席した延人員が十月半ばまでに約百萬、キーロフ市だけで二千五百項の草案修正乃至附加項目が集められた「第十章ソヴィエト市民の基本的義務權利」に關するものが最も多いが時節柄國防に對する關心も仲々盛で「市民の軍事教練」「婦人の赤軍加入許可」或は「ソヴィエト國境の嚴戒」に關する項を追加せよといふ注文もある、次いでは國民教育の問題で「中等教育を義務とせよ」との要求も高まつてゐるこれらの白熱するソヴィエト民衆の憲法熱を前に、今度の臨時ソヴィエト大會が新法について如何なる裁定を下すか仲々の見物であらう

青春の國 北極!

【ニューヨーク國通】さきに北極各地を踏査した米國クレイトン大學のダイクター・レヴァイン博士は、ニューヨーク物理療法大會で極地エスキモー人の生活狀態について次のやうな興味ある報告を行つて喝采を博した

極地に存在するエスキモー人達は老衰といふ心境に煩はされない、彼等は何時も若い六十歲の老女が十八の小娘のやうに晴々として踊り興ずる、誕生を祝ふて今更ながらに論軍ねたのを歎ずるやうな馬鹿な眞似はやらない、彼等は齡を忘れてしまふのだ、極地の嚴寒は彼等の皮膚を何時までも若々しく保つからである

二十年前の爆彈が破裂

【シドニー發國通】歐洲大戰に出征したシドニーの老兵エドウイン・ホリンウオース君は、フランス職場で拾つた爆彈を二十年來出征記念として後生大事に仕舞つて置いたがこの程友人の訪問したのを機會に取り出して色々昔の自慢話しを始めてゐた所どうしたはずみか突然爆彈の安全裝置がはづれて轟然爆破してしまつた、そのために友人と十二になる娘が重傷を負つたが陸軍省でもこの事件に驚愕、早速老兵會に布告を發して「大戰の記念品を所持するものはその（安全）に注意すべし」と命令した、ロンドンの街で投下爆彈を拾つたといふ元氣な老兵を始め色々と物騷な記念品をもつてゐる老兵達はこの所大恐慌の態である

婦人時評 家庭の不幸は どこから來るか

茅野雅子

生活をさゝへるために餘儀なく妻も職業をもつてゐる場合がある（1）米鹽の必要からではないが、經濟的生活を豐かにしようとして二人で稼いでゐる夫婦もある。遊んでゐるので勿體ないといふのが此の場合多く妻の主張である。（2）中にはまた物質的獨立によつて家庭に於ける女性の權利を强調しようとの動機に出發してゐるものもないではない（3）或はまた割合に少數ではあらうけれども自分の本性の欲求に從つて家事以外の仕事をせずにはゐられない妻もある。（4）又團體、社會等の要望のため、仕方なしに家庭のことを顧みてゐられない極めて少數の女もないことはない（5）

◇

これらのうち第一の場合は問題ではない。その他の場合に於ては、妻の仕事が仕事らしくなればなるほど、それに時間と精力とが要求されゝばされるほど、妻もまた慰安と悦樂とを求めないではゐられなくなる。これは人情の自然であり、また私が實際に見聞してゐる事實でもある。そして其の慰安と悦樂とを求める場所が家庭であるべきことは、男子の場合よりは一層自明である。而も其處には同じものを求めて歸つて來る夫がある。夫婦が共に別々の仕事を持つてゐる家庭の不滿と不幸とは常に此處から發生するやうである。

◇

思ふに人に慰安と悦樂とを用意して、其處につゝましい悦びを感じ得るのは、大きな女性の天惠である。これは一部の人のいふやうに奴隷的精神ではなくて、天使の淸い心であらう。（1）の部類に屬しない多數の仕事を持つ又は仕事を求めてゐる若い女性たちに深い反省を求めたい。

家具のデパート 日高洋行 電話(二)一四八一番 興安大路二六〇 官吏消費組合西へ一丁

妖魔往來 (禁上映上演)

桃川燕二演 内山錠太郎畫

一二三

「寄と云ふのは彼の呪薊れ殿數に殿て居た人物か」

「左樣でございます」

「彼れは何處の者であるぞ」

「江戸表の飛脚渡世の者でございます」

「其方の親類か知り人か如何なる用にて參つたのであるぞ」

柔かいやうでもお奉行の調べで急所を突かれて冷汗タラ〳〵。

お艶は島渡考へたが忽ち智拔けを思ひ著いたと見え

「恐れながら申上げます、彼の者は鳥屋久太郎と申す人物で親類でもなければ知り人でもありません、旅先に於て懇意となつたのでございますが、手前が江戸表に尋ねる者があります故顏の廣き人物と思ひ、江戸表の事を聞き合せ江戸表へ出やうと存じまして頼んで連れ參つたのでございます」

「江戸表へ左樣な用向があるのか、商用か、それとも外の用向か」

「商用の事なら支配人任せでございますが、兼てお屆け申してある通り、手前娘志津と申す者盜賊に奪ひ取られ行衞知れず、それを詮議の爲に手前時々旅へ出ます、豐島屋を離れましたのもそれが爲である。大方娘の居場所が分りが付き、引戻しの爲に江戸表へ同道する譯なのでございます」

お艶は斯く答へたが我ながら能く斯う云へたものだと思ふくらゐ熊野佐次右衛門も是には欺された

「オ、成程、娘が誘拐されたのは兼て屆けもあつた、それは尤も至極の事だ、ダガ豐、汝は所夫五左衛門とは大分年が違ふ、以來は必ず身を愼んで家の名を汚さぬやうにいたせ、今日は是にて用濟み 退りませい」

小野光五郎先生の事に就ては一向調べない、調べぬ筈だ、光五郎先生は當分の間入牢の儘で置くことに奉行の腹は出來て居たのでございます、お艶は晴々とした顏して我家へ引取つて來た。そして、田原屋へ親類集まつてお艶の歸りを待つて居りました、親類衆一同へ向つてお艶は奉行所の有樣を一々述べて、

「斯樣な次第で、お奉行樣も手前の江戸へ出まする事は尤も至極の次第と仰せがありました、扨う小野先生の事に就ては當家には一向に關係がありません、然し親類を御戻しになつたのも當然の事と存じます、依つて手前はお志津詮議の爲是より江戸表へ出ます、然うしなければお奉行樣に顏が立たぬ事になりますから、……」

親類は素よりお艶なぞは居ない方が好いと思つて居る、誰一人も否やを云ふ者は無い

「田原屋の藩廐に歸らなかつたのは先々目出度い、江戸へ出るは心任せ」

となつて各々退散、お艶は天下御免で色男の行衞を尋ねに出掛けることになりました。

「眞個に私に運が向いて來たのだらう日の土の龍と思ひ〳〵でならなかつた日光の京助はア、して殺されて了つたし、八郎樣を尋ねるにもお奉行樣のお墨附りのやうなものだし、此上は八郎樣に逢ひ豐島屋久太郎を振放して上々の吉、だが久太郎は八郎樣の居所の知れる迄は滅多に振戻すことは出來ぬが、此分で往くと何でも思つた通りになるだらう」

とは何處まで圖々しいか知れません、久太郎も恐ろしいものを見せ付けられて、早く江戸へ歸りたいと思ふがお艶に心を引かされて愚圖々々して居た

「何うだらう門立は……」

「ハイお陰樣で商事は殊なく濟みました、明朝出立をする事に極めました」

火災海上 運送 自動車 各保險 取扱
國際運輸保險部
帝國海上火災・朝日海上火災
大連火災海上・三菱海上火災
日本海上・扶桑海上火災

料亭 鯉川
瀟洒なお座敷と居心地の好い江戸ッ子藝妓の御もてなし なしどうぞ御贔負に
日本橋通三八(正金銀行横) 電③三八五〇

堅牢第一 カバンは大一
修理も御承ります
祝町二丁目 電(3)五〇九六番

▼時計と▼眼鏡
蓄音器 貴金屬 修理念入 期日正確
日本橋通滿電バス停留場前
大正堂時計店 電話(3)六五八五番

附添婦、家政婦派遣
日滿家政婦會
會長 産婆 清水初音
室町四ノ五中銀支行裏通 電話三一二三七(呼)
(多忙に付き會員急募)

御進物には…
明治の菓子
明治製菓株式會社

桐 箪笥
月賦販賣の便あり 何卒御利用を!
吉野町一丁目廿三ノ四 電話(3)六二四〇番
原田箪笥店

新古衣裳 質
大見切 冬物
益豐質店
三笠町三丁目一五 電(3)二七七番

三省堂製本所
帳簿專門
電話③三三四番 三笠町三ノ九

醫療器械
村中兄弟商會
豐樂路一四〇號 電話(2)一五六〇

新京一の完備
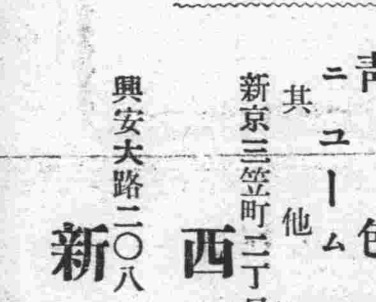
仔犬小種犬仲買 鑑定 狂犬病 犬病豫防注射
入院予託 收容力五十頭
軍用犬協會評議員
新京田島犬猫病院
滿鐵病院東側三條通 電話(3)5411番

地球印
名刺 葉書 招待狀
滿洲總代理店
花田印刷所
大連市監部通一九 電話(2)三四二六番 振替大連三三五番 電略(ハ)ヘ又(ハナ)

營業種目
新疊、表替、敷、機械床 其他疊材料一式
新京曙町三丁目十八 電話(3)二三九〇番
兒玉疊店
機械床製造 工場 新京尾ノ上町九八 電(3)三四九八番

VEGELINE
斯界に多大の信用と愛用者を有する
毛髪に營養を與へ艷やかな色澤を加へる
毛髪養料 ベジリン香水
大瓶小瓶の二種あり
フケ、及びカユミを去り脱毛を防ぎ常に美髪を保全し用後殊に爽快無比也
到る所の著名雜貨店、小間物化粧品店、藥店及消費組合にあり

特選婦人オーバー 特別提供
品質第一を誇るオガワの特選婦人オーバーの特別提供で御座ゐます、生地に、スタイルに、釦の一つ〳〵にまで悉くオガワが精神魂こめて作りあげた香り高き創作品を、獨特の破格お値段にて特に御奉仕申上ます。何卒御用命下さいませ
黒ベロアー 一九・〇〇 二三・〇〇(毛皮付) 三一・〇〇(毛皮付)
四二・〇〇(毛皮付) 四五・〇〇(毛皮付)
黒アストラカンシール 八九・〇〇(英國製)
洋裝のオガワ 伊勢町 大連市

品目
金物百貨店
御正月用品豐富に取揃へて居ります
金重印庖丁各種
青色瓦斯ゴム管
ニューム器物
其他金物荒物一式
新京三笠町二丁目六番地 西脇洋行 電話(3)二二四〇
興安大路二〇八 新盛洋行 電話(2)三三〇六

龜川齒科醫院
新京祝町二丁目(太子堂東角)
九州齒科医学士 亀川一郎
電話(3)三八五八番

洋服を作つて文化住宅が當籤の大賣出し
十月一日より十二月三十一日まで
大連洋服組合全店聯合景品附大賣出し
景品
特等 文化住宅 壹棟 一本
壹等 金五百圓 同 二本
貳等 金壹百圓 同 五本
三等 金五十圓 同 二十本
四等 金二十圓 同 五十本
五等 金十圓 同 百本
(大連商店協會發行の商品券)
御買上五十圓毎に福引券壹枚進呈
洋服は御注文の既製服のマツヤ洋服店へ
多服生地は豐富に着きました
既製服は豐富に取揃へました
大連市連鎖街 電話3・三八八八番